

HERVÉ BERNARD



LA FAMILLE IMPÉRIALE



DR HENRI CONNEAU



VUE DE BIARRITZ - MAISON DE L'EMPEREUR - LA VILLA EUGÉNIE EN 1858.

En octobre 1868, au cours des régates de Biarritz, les équipages du *Chamois* et de l'Aviso à hélice *Argus* accueillent à leurs bords sa Majesté l'Impératrice Eugénie et son fils le Prince Impérial. Henri Rieunier, Commandant du navire de l'État, aide le petit Prince Impérial à monter sur le Pont.
Dessin d'Henri Linton. © Collection Privée Hervé Bernard.

LE DOCTEUR HENRI CONNEAU ET LA FAMILLE IMPÉRIALE BIARRITZ ... OU EN UN AUTRE LIEU ILLUSTRE

Milan, 1803 – La Porta, 1877

Médecin Particulier de la Reine Hortense et de la Famille Bonaparte.
Ami le Plus Fidèle, Confident le Plus Intime de l'Empereur Napoléon III.



**GRAVURE PANORAMIQUE EN COULEUR DE BIARRITZ SOUS LE SECOND EMPIRE
MAISON DE L'EMPEREUR - LA VILLA EUGÉNIE - LA CHAPELLE SAINTE-EUGÉNIE**

© Collection Privée Hervé Bernard.

L'ILLUSTRE AMIRAL HENRI RIEUNIER AURA UN PETIT-FILS QUI ÉPOUSERA LA FILLE DU GÉNÉRAL DE DIVISION LOUIS CONNEAU - FILS DU DOCTEUR HENRI CONNEAU, AMI DE NAPOLEÓN III -, NÉ ET ÉLEVÉ AU PALAIS DES TUILERIES AVEC LE PRINCE IMPÉRIAL. - AUTEUR HERVÉ BERNARD, HISTORIEN DE MARINE.

- MONOGRAPHIE DU SOUVENIR -

UNE PAGE DE L'HISTOIRE DE FRANCE ET DU SECOND EMPIRE

DOCTEUR HENRI CONNEAU

Milan, 1803 - La Porta, 1877

Médecin Particulier de la Reine Hortense et de la Famille Bonaparte
Ami le Plus Ancien - Confident le Plus Intime de l'Empereur Napoléon III



Docteur Henri Conneau*
Membre de l'Académie de Médecine
Grand-Officier de la Légion d'Honneur

TITRES ET FONCTIONS

Médecin et Chirurgien associé libre de l'Académie de Médecine
Médecin Personnel et 1^{er} Médecin de l'Empereur Napoléon III
Chef du Service Sanitaire de leurs Majestés Impériales

Directeur des Dons et Secours de l'Empereur

Chirurgien Municipal de l'Etat-major de la Garde Nationale de Paris

Membre du Conseil de la Maison Impériale

Membre de l'Académie Statistique de Milan

Membre de l'Académie de Médecine de Ferrare

Patricien Héréditaire de la République de San Marino

Député de la Somme de 1852 à 1867 – Sénateur de 1867 à 1870

Conseiller Général de la Corse – Membre du Conseil Municipal de la Porta.

* Liste des décorations du Docteur Henri Conneau : grand-officier de la Légion d'honneur, grand-croix de l'ordre des Saints Maurice et Lazare, grand-croix de l'ordre de Sainte-Anne de Russie, grand-officier de l'ordre de Medjidié (Empire Ottoman), grand-officier de l'ordre de Gustave de Vasa (Suède), grand-officier de l'ordre du Chêne (Hollande), commandeur de l'ordre de l'Aigle Noir de Prusse, commandeur de l'ordre Pontifical de Saint-Grégoire-le-Grand, commandeur de l'ordre de Frédéric de Wurtemberg, commandeur de l'ordre du Nicham Iftthikar, officier de l'ordre de Léopold de Belgique, chevalier de Saint-Joseph de Toscane, chevalier de François 1^{er} de Naples, décoré de la médaille de la guerre d'Italie (1859) et enfin, officier d'Académie.

Sorti de l'École navale en 1853, le capitaine de vaisseau Eugène, Antoine, Simon Conneau (1835-1917), officier de la Légion d'honneur - neveu du Docteur Henri Conneau - avait été officier d'ordonnance, en 1867, de l'Empereur Napoléon III -

HERVÉ BERNARD HISTORIEN DE MARINE, MEMBRE DE L'A.E.C. BIARRITZ, JUILLET 2015.

LE DOCTEUR HENRI CONNEAU ET LA FAMILLE IMPÉRIALE BIARRITZ...OU EN UN AUTRE LIEU ILLUSTRE

Milan, 1803 – La Porta, 1877

Médecin Particulier de la Reine Hortense et de la Famille Bonaparte

Ami le Plus Ancien - Confident le Plus Intime de l'Empereur Napoléon III

*A la mémoire de Juliette Marguerite Conneau (1908-1986) épouse de mon oncle et Parrain Raymond Louis (1910-1982), l'un des frères de ma mère et l'un des petits-fils de l'illustre Amiral Henri Rieunier.

Juliette Conneau, la fille du général de division Louis Conneau - Saint-Cyrien de la 59^e Promotion « *La Grande Promotion* », brillant cavalier, jouissant dans son arme d'une réelle autorité, il eut une carrière rapide, *Grand-Officier de la Légion d'honneur, Grand-Croix de l'ordre de Saint-Michel et Saint-Georges*, il eut sous ses ordres, en 1914, une masse énorme formée par les 1^{er} et 2^{ème} Corps de la cavalerie française et anglaise, et, en 1918, commandant la 6^{ème} région militaire, à Chalons, au plus fort des bombardements allemands - et la petite-fille du Docteur Henri Conneau, *Grand-Officier de la Légion d'honneur, Grand-Croix des Saints Maurice et Lazare*, le plus proche de l'Empereur Napoléon III et de l'Impératrice Eugénie, et de Madame Henri Conneau, née Juliette Pasqualini (1838-1906), cantatrice et musicienne.

*En souvenir des affectueux moments, privilégiés et heureux, passés avec mes cousins germains Mireille, France et Christian Louis dans la grande propriété familiale du 66 avenue de Paris, à Versailles.

*A la mémoire de Jean Napoléon Conneau - né en 1902 - et d'Edouard Conneau - né en 1903 - les frères aînés de ma tante Juliette Conneau avec lesquels j'ai passé notamment de nombreux après-midi particulièrement conviviaux et plein de gaieté sur le court de tennis, à Chaville, de la belle demeure du défunt général de division Louis Conneau (1856-1930) qui était né en janvier 1856 et élevé au Palais des Tuileries en même temps que le Prince Impérial né en mars 1856 et qui resta comme pouvait l'être un frère jumeau d'adoption, jusqu'à la fin, son unique et le plus sincère ami, son confident le plus proche.

Mariage de Raymond Louis et de Juliette Conneau, en 1936.
© Collection Hervé Bernard



Aucune partie de cette « Monographie du Souvenir » ne pourra être copiée ou reproduite ni diffusée sous aucune forme ni aucun moyen de quelque nature que ce soit sans l'autorisation écrite des propriétaires des droits et de l'éditeur.

Le code de la propriété intellectuelle interdit les copies ou reproductions destinées à une utilisation collective (Contrefaçon sanctionnée par les articles L. 335-2 et suivants du Code de la propriété intellectuelle).

L'ensemble des documents, textes, photos et récits rapportés dans la biographie familiale est la propriété exclusive de l'auteur, Hervé Bernard, et de ses descendants. Toute reproduction, même partielle, d'un de ces éléments est soumise aux autorisations de l'éditeur et de l'auteur.



1852*

SEPTEMBRE 1858

LE MONDE ILLUSTRÉ - JOURNAL HEBDOMADAIRE
CHRONIQUE DE LA PROVINCE

Nos plages méridionales : celles de Biarritz n'avaient point encore vu affluer tant de visiteurs, et, parmi ces visiteurs, de si hauts personnages : M. et Mme Walewski, M. et Mme de Morny..... y sont en ce moment les plus brillantes étoiles de la cour.

Leurs Majestés Impériales l'Empereur Napoléon III et l'Impératrice Eugénie se trouvent si bien de l'effet salutaire des bains, que l'Empereur, qui devait repartir presque immédiatement pour le camp de Chalons, prolonge son séjour et pourrait bien y rester jusqu'à la fin du mois. Le château de l'Empereur – Villa Eugénie – si pittoresquement assis au bord des flots sur son épais tapis de gazon broché de fleurs, devient décidément la résidence de prédilection de la cour pendant les beaux jours. L'Empereur Napoléon III a prescrit l'érection de bâtiments nouveaux et particulièrement la construction de deux ailes qui formeront une nouvelle cour d'honneur....

Revenons à Biarritz : La nouvelle de la mort de M. de la Villatte a déterminé le départ de plusieurs baigneurs, et particulièrement celui d'une jeune femme, Mme la marquise de... qui avait causé une vive sensation plus peut-être encore par sa grâce distinguée que par sa très remarquable beauté.

M. de la Villatte était une des notabilités les plus honorables du parti légitimiste. On sait qu'il avait été longtemps attaché à la personne de M. le comte de Chambord, qui lui avait consacré l'affection la plus cordiale.

A Biarritz, il serait inutile de dire que les fêtes s'y succèdent avec autant d'éclats que de variété....

Le Docteur Henri Conneau - la Famille Impériale à Biarritz.

1852 - *Boucle en cuivre d'un ceinturon - Armée du Second Empire. © Collection Hervé Bernard.



**Henri de Bourbon, duc de Bordeaux,
Comte de Chambord
(1820-1883)**

Prétendant légitimiste (Henri V)

au Trône de France, après la mort de Charles X.

© Médaille en biscuit de Sèvres - Collection Privée Hervé Bernard.

L'ILLUSTRE AMIRAL HENRI RIEUNIER AURA UN PETIT-FILS QUI ÉPOUSERA LA FILLE DU GÉNÉRAL DE DIVISION LOUIS CONNEAU - FILS DU DOCTEUR HENRI CONNEAU, AMI DE NAPOLEÓN III - NÉ ET ÉLEVÉ AU PALAIS DES TUILERIES AVEC LE PRINCE IMPÉRIAL. - AUTEUR HERVÉ BERNARD, HISTORIEN DE MARINE.



**MÉDAILLE DE SAINTE-HÉLÈNE
INSTITUÉE PAR SA MAJESTÉ NAPOLEÓN III
NAPOLEÓN 1^{ER}**

A SES COMPAGNONS DE GLOIRE. SA DERNIÈRE PENSÉE !

Sainte-Hélène, 5 Mai 1821.

Cette médaille de Sainte-Hélène a été attribuée à un militaire de la famille ayant servi la France et combattu sous nos drapeaux - Campagnes de 1792 à 1815.

© Collection Privée Hervé Bernard.

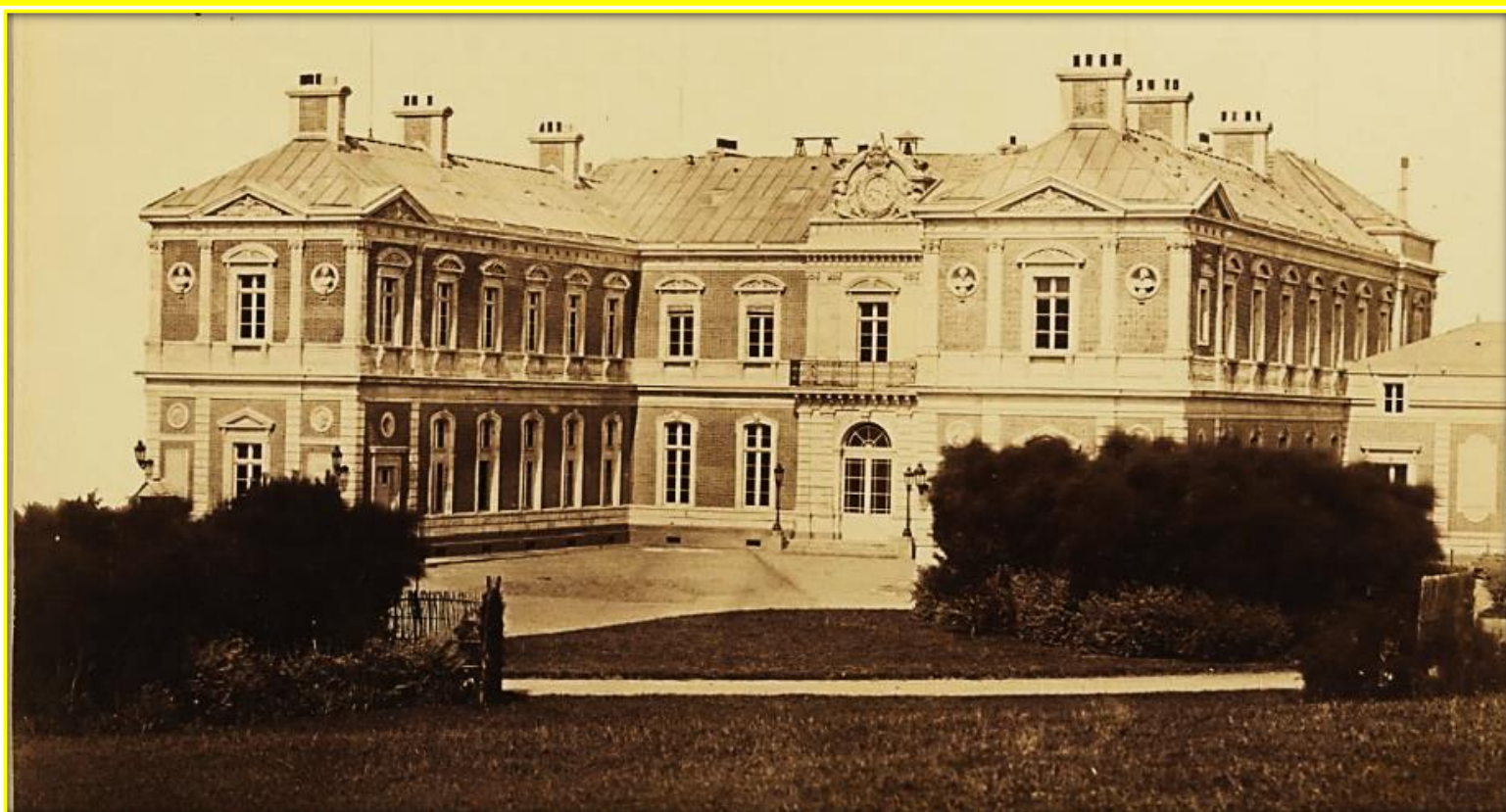

**VUE DE BIARRITZ - VILLA EUGÉNIE
« 1862 »**

© Collection Privée Hervé Bernard

L'ILLUSTRE AMIRAL HENRI RIEUNIER AURA UN PETIT-FILS QUI ÉPOUSERA LA FILLE DU GÉNÉRAL DE DIVISION LOUIS CONNEAU - FILS DU DOCTEUR HENRI CONNEAU, AMI DE NAPOLEON III - NÉ ET ÉLEVÉ AU PALAIS DES TUILERIES AVEC LE PRINCE IMPÉRIAL. - AUTEUR HERVÉ BERNARD, HISTORIEN DE MARINE.

A SES COMPAGNONS DE GLOIRE. SA DERNIÈRE PENSÉE !
Sainte-Hélène, 5 Mai 1821

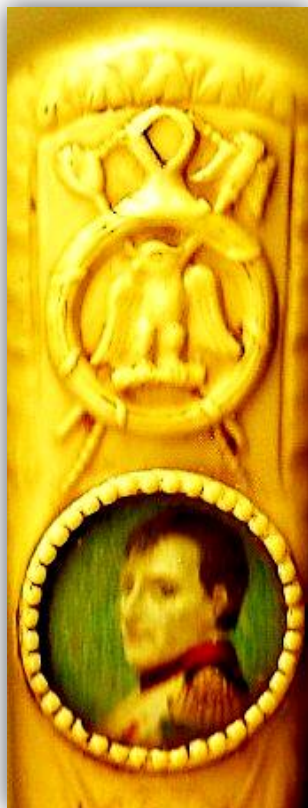

NAPOLÉON 1^{er}
Miniature sur ivoire.
© Collection Hervé Bernard.

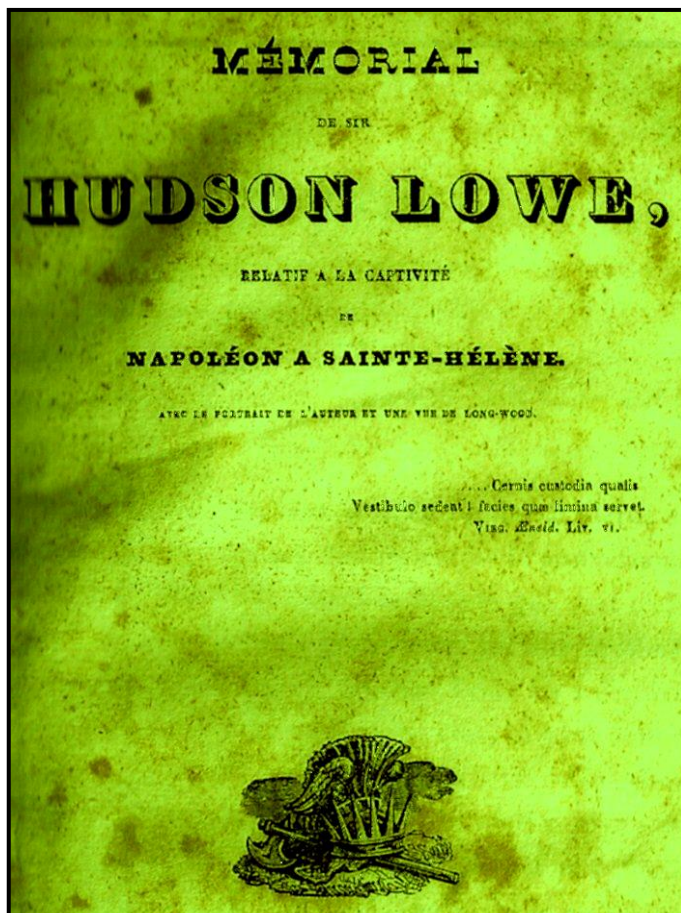

MÉMORIAL DE SIR HUDSON LOWE
Relatif à la captivité de Napoléon à Sainte-Hélène avec le Portrait de l'Auteur et une Vue de Long - Wood.
Beau livre en maroquin rouge de 410 pages.
Édition originale datée 1830, à Paris.
© Collection Privée Hervé Bernard.

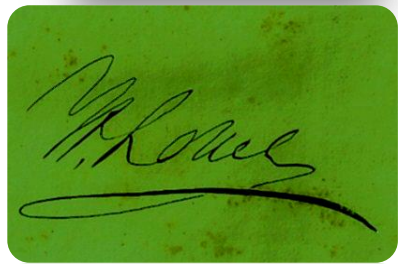

PORTRAIT DE SIR HUDSON LOWE ET SA SIGNATURE.
Géôlier titré.
Gouverneur Anglais de Sainte-Hélène.
© Collection Hervé Bernard.



VUE DE LONG - WOOD
Maison de Napoléon à Sainte-Hélène.
© Collection Privée Hervé Bernard.

L'ILLUSTRE AMIRAL HENRI RIEUNIER AURA UN PETIT-FILS QUI ÉPOUSERA LA FILLE DU GÉNÉRAL DE DIVISION LOUIS CONNEAU - FILS DU DOCTEUR HENRI CONNEAU, AMI DE NAPOLÉON III - NÉ ET ÉLEVÉ AU PALAIS DES TUILERIES AVEC LE PRINCE IMPÉRIAL. - AUTEUR HERVÉ BERNARD, HISTORIEN DE MARINE.

PRÉSENT DE L'EMPEREUR NAPOLÉON III

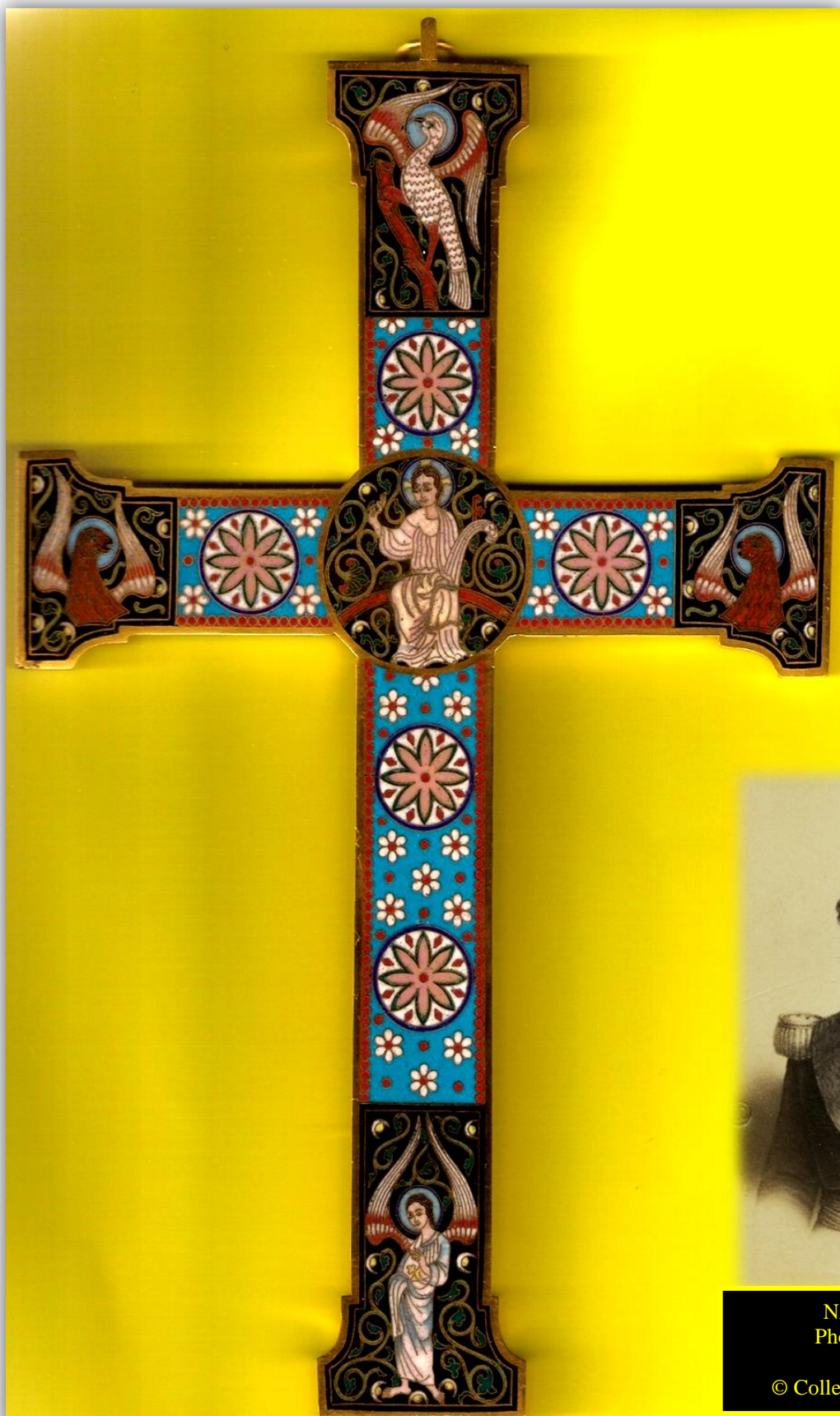

NAPOLÉON III
Photo Desmaisons
PARIS
© Collection Hervé Bernard

- Superbe Croix en bronze doré et cloisonné offerte par l'Empereur Napoléon III -
L'écrin, au décor « d'alvéoles de cire façonnées par les abeilles », est en moire tissée rouge et or.
© Collection Privée Hervé Bernard.



Dr Henri Conneau.

CONNEAU Enrico, François, Alexandre, dit **Henri** naquit le 4 juin 1803 à Milan (Italie), son père Jean-Louis Conneau (1772-1836) - né à Béziers dans l'Hérault, marié en 1795 - était receveur de la couronne du Royaume d'Étrurie à Arezzo en Toscane, où il passa toute son enfance. Sa mère, Thérèse Raucher (1776-1859) était née à Nice (Alpes Maritimes).

ÉTUDES DE MÉDECINE ET SECRÉTAIRE DE LOUIS BONAPARTE À FLORENCE

Henri Conneau fit ses études de médecine à Florence, en Italie, de 1820 à 1827 et obtint le diplôme de docteur en chirurgie. Au cours de son cursus, Henri Conneau fut un temps le secrétaire de Louis Bonaparte (Ajaccio, 1778 – Florence, 1846), ex-roi de Hollande, le frère de Napoléon 1^{er}. Louis Bonaparte, ex-roi de Hollande, fut marié en 1802, malgré lui, à la fille de Joséphine, Hortense de Beauharnais, dont il se sépara bientôt. Son premier fils Napoléon Charles mourut en bas âge ; le second Charles Napoléon (1804-1831), qui vivait avec son père à Florence, mourut à Forlì pendant l'insurrection de la Romagne, à laquelle il avait pris part. Le troisième, plus jeune de quatre ans, fut Napoléon III. Ce dernier n'avait pas quitté sa mère, la reine Hortense (1783-1837) qui s'était réfugiée depuis la chute du 1^{er} Empire à Arenenberg, château du canton de Thurgovie (Suisse), dans un vaste domaine, au bord du lac de Constance.

PARTICIPATION AUX RÉVOLUTIONS ITALIENNES

Le docteur Henri Conneau, diplôme en poche, s'installa à Rome, en 1828, pour exercer son art, où il prit part, après 1830, aux révolutions italiennes aux côtés des deux Bonaparte : l'aîné, le prince Charles Napoléon et le cadet, le futur Napoléon III qui avait rejoint l'insurrection à Rome et la Romagne avec l'approbation de sa mère.

Les volontaires de l'insurrection - qui avait duré deux mois - défaits, en 1831, par l'armée autrichienne, cherchaient maintenant à quitter l'Italie en toute hâte pour sauver leur tête. Les trois jeunes gens Charles, Louis et Henri marchaient en tête des fugitifs. Le Prince Charles Napoléon fut atteint en embuscade, par une balle, et mourut dans les bras du docteur Henri Conneau, à Forlì, dans la Romagne - Province des États de l'Église, insurgée contre le Pape Grégoire XVI, qui n'était contenue que par la présence des autrichiens. En 1859, au départ des autrichiens, elle s'empressa de

s'annexer au royaume d'Italie. Le futur Napoléon III faillit lui-même périr à Ancône.

Dès ce moment, un attachement indéfectible devait lier le sort du Docteur Henri Conneau à celui de la Famille Bonaparte et plus particulièrement au Prince Louis Napoléon.

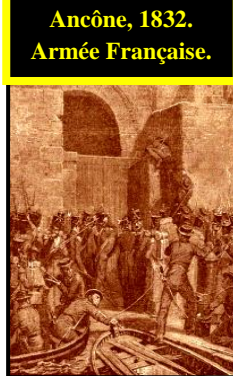

Ancône, 1832.
Armée Française.



Docteur Henri Conneau.

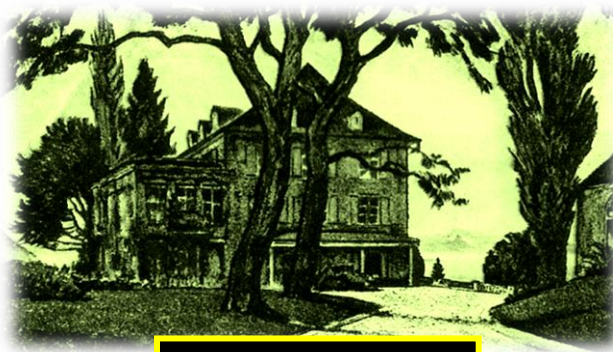

Le Château d'Arenenberg.

CHÂTEAUD'ARENENBERG



La Reine Hortense.

Henri Conneau devint l'hôte privilégié et le médecin particulier de la reine Hortense et de la Famille Bonaparte, en Suisse, au château d'Arenenberg. Le Prince Louis Napoléon, futur Napoléon III, se l'attacha et trouva en lui un dévouement qui ne faillit jamais. Vivant en totale symbiose et dans l'intimité de la vie familiale des Bonaparte plusieurs années, le docteur

Henri Conneau retourna, au cours de l'année 1836, à Florence. Le docteur Henri Conneau ayant appris, en 1837, les aventures du Prince Louis Napoléon dans le complot manqué de Strasbourg, *qui tendait à provoquer un mouvement militaire, et de renverser le roi Louis-Philippe*, et aussi la situation de l'état de santé de la reine - *à la suite de l'arrestation et du bannissement en Amérique du Prince Louis Napoléon par le roi Louis-Philippe* - il décida de rentrer auprès de la reine Hortense, à Arenenberg. Le docteur Henri Conneau, alarmiste auprès du Prince Louis Napoléon sur l'état de santé réel de la reine Hortense, fit revenir promptement le transfuge d'Amérique en Europe, au chevet de sa mère. La reine Hortense qui avait pour le docteur Henri Conneau une particulière estime l'appela auprès d'elle, peu avant de mourir, et lui dit : « *Henri, après moi Louis Napoléon aura besoin de votre amitié. Puis-je vous demander de ne le quitter jamais ? Il tendit la main, elle la prit, la serra comme pour un serment : Merci, maintenant je serai tranquille* ». Le docteur Henri Conneau et le Prince Louis Napoléon furent ainsi, au-delà d'une amitié déjà forte et sincère, liés à jamais par cette dernière et ultime volonté de la défunte.

Le docteur Henri Conneau pratiqua l'autopsie et l'embaumement du corps de la reine Hortense qui alla bientôt rejoindre, à Rueil-Malmaison, la sépulture de sa mère, l'Impératrice Joséphine de Beauharnais, décédée en 1814 - qui avait épousé en 1796 le général Napoléon Bonaparte - Impératrice en 1804.

Le docteur Henri Conneau et le Prince Louis Napoléon séjournèrent, ensuite quelques temps, au château de Gottlieben, proche d'Arenenberg, puis à Londres.

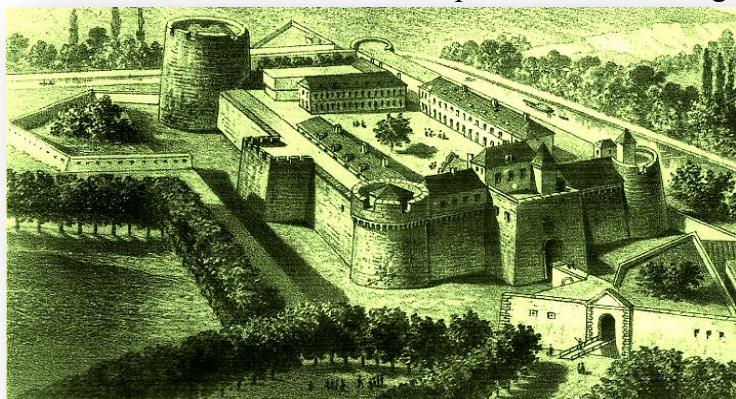

**Panorama du Fort de Ham.
Ancien Château du Connétable de Saint-Pol,
dans le marais Picard (Somme)**



**Dessin du Docteur Henri Conneau, d'après nature.
« Louis Napoléon rédigeant son livre sur le Paupérisme
au cours de sa captivité au Fort de Ham ».**

FORT DE HAM

Le docteur Henri Conneau était absent du complot de Strasbourg, en revanche il était parti prenant, à la mise en œuvre de l'affaire de Boulogne. Le 6 août 1840, nouvelle tentative du Prince Louis Napoléon pour s'emparer du Pouvoir. Le docteur Henri Conneau fut arrêté comme les autres insurgés et déféré devant la Cour des Pairs. Il fut condamné à cinq années d'emprisonnement, mais malgré une loi d'amnistie prononcée, en 1844, en sa faveur, il obtint de rester au-delà de sa propre peine auprès du Prince pour lui tenir compagnie et le soigner. Le docteur Henri Conneau continua de partager la captivité du Prince Louis Napoléon qui était condamné à l'emprisonnement perpétuel, mais à partir de 1845 le docteur Henri Conneau obtint l'autorisation de circuler et de sortir librement, hors les murs d'enceinte, du Fort de Ham. Le 26 mai 1846, le docteur Henri Conneau prit une grande part à l'évasion du Prince

Louis Napoléon. Le Prince Louis Napoléon, libre, trouva refuge, dans la fuite, en Belgique, puis de là, parvient en Angleterre. Cette même année 1846, pour fait de complicité dans l'évasion du Prince, le docteur Henri Conneau subit une nouvelle condamnation à trois mois

Hôtel Dieu d'Étampes, le 3 Juin 1846.



Séverin Le Duff de Mésonan
(1781-1872)

Député au Corps législatif
(1852 à 1857)
Sénateur du Second Empire

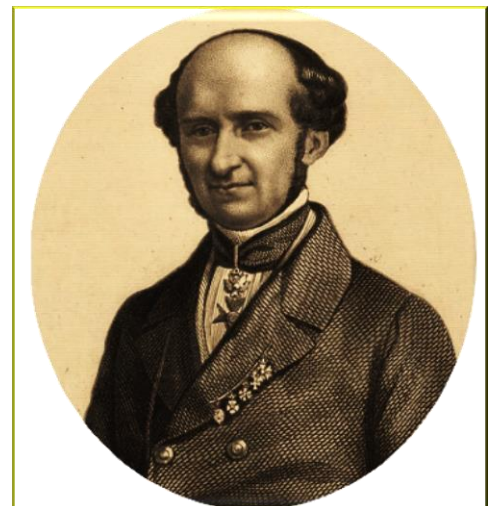
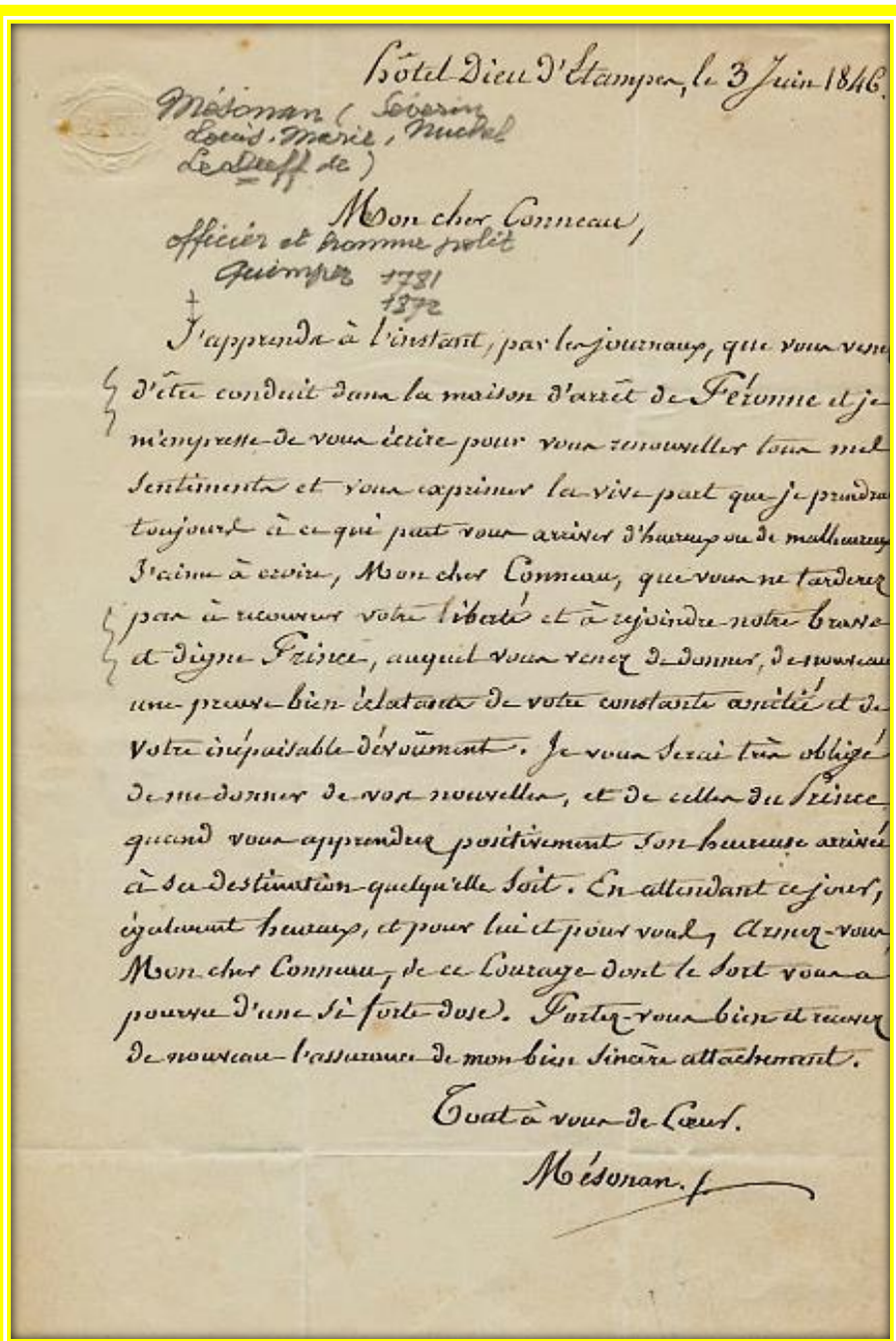

Docteur Henri Conneau
(1803-1877)

L'ILLUSTRE AMIRAL HENRI RIEUNIER AURA UN PETIT-FILS QUI ÉPOUSERA LA FILLE DU GÉNÉRAL DE DIVISION LOUIS CONNEAU - FILS DU DOCTEUR HENRI CONNEAU, AMI DE NAPOLEÓN III - NÉ ET ÉLEVÉ AU PALAIS DES TUILERIES AVEC LE PRINCE IMPÉRIAL. - AUTEUR HERVÉ BERNARD, HISTORIEN DE MARINE.

d'emprisonnement. A l'issue de l'accomplissement de sa peine, le docteur Henri Conneau rejoindra le Prince Louis Napoléon, à Londres.

LE PRINCE PRÉSIDENT - PALAIS DE L'ÉLYSÉE

En 1848, l'Assemblée, au nom du Peuple français, proclama Louis Napoléon Bonaparte Président de la République. L'ancien prisonnier du Fort de Ham gouvernait maintenant la France. Le docteur Henri Conneau était présent avec son Prince, en France : vie marquée par l'histoire, conquête du pouvoir avec l'aveu presque unanime du pays, ascension éclatante. Après le partage des malheurs vient le partage des succès, à l'Élysée.

Le docteur Henri Conneau de nationalité Italienne devient par naturalisation citoyen Français. Il sera nommé Médecin Personnel du Prince Président et Chirurgien Municipal de l'Etat-major de la Garde Nationale de Paris. En 1849, il est fait chevalier de la Légion d'honneur.

NAPOLEÓN III – PALAIS DES TUILERIES

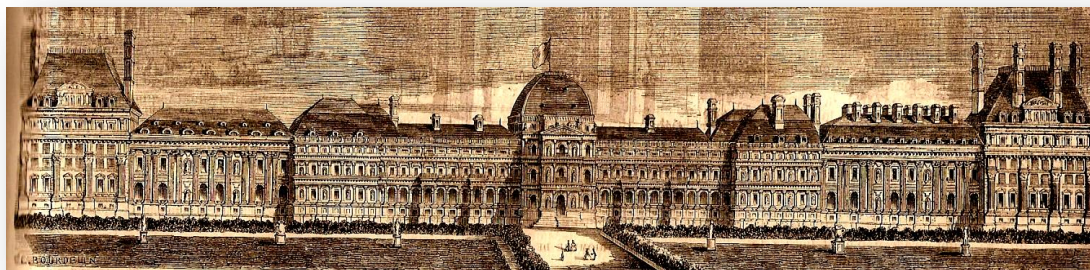

Palais des Tuileries, en 1859 – © Collection Hervé Bernard.

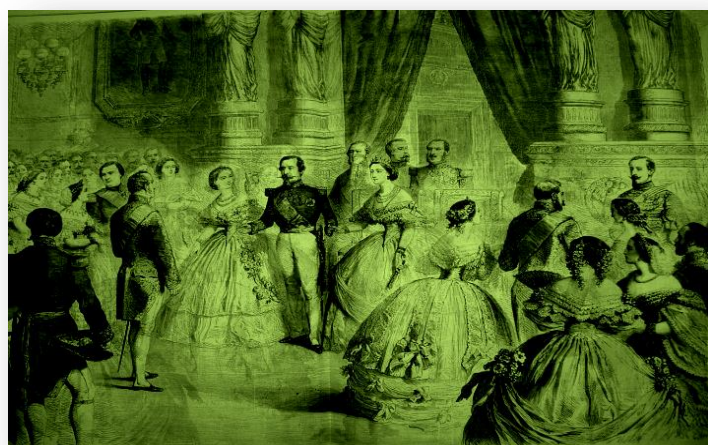

Quadrille Impérial dans la salle des Maréchaux Hiver 1859.



**Prince Impérial
Photo Disdéri,
1859.**

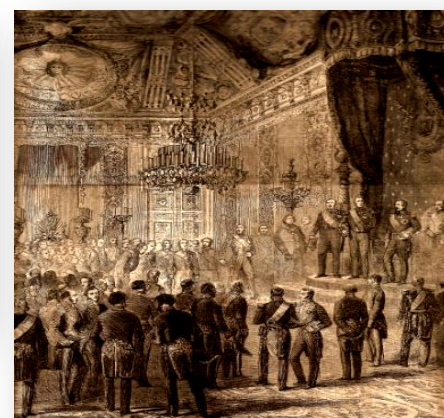

**Napoléon III - Salle du Trône.
1^{er} janvier 1859.**

En 1852, rétablissement de l'Empire Français. Le 2 décembre 1852, le Prince Président était proclamé Empereur des Français sous le nom de Napoléon III. Il épousa le dimanche 30 janvier 1853, Marie Eugénie de Gusman, comtesse de Téba, fille du comte de Montijo à la Cathédrale Notre-Dame de Paris, puis le couple impérial s'installa au Palais des Tuileries.

Les titres du docteur Henri Conneau de Premier Médecin de la Maison Impériale et de Médecin Personnel de Napoléon III lui conférèrent un rang fort enviable dans la Maison Civile de l'Empereur qu'il accompagna dans tous ses déplacements et dans toutes les Résidences Impériales, notamment : Pierrefonds, Compiègne, Saint-Cloud, Fontainebleau,

L'ILLUSTRE AMIRAL HENRI RIEUNIER AURA UN PETIT-FILS QUI ÉPOUSERA LA FILLE DU GÉNÉRAL DE DIVISION LOUIS CONNEAU - FILS DU DOCTEUR HENRI CONNEAU, AMI DE NAPOLEÓN III - NÉ ET ÉLEVÉ AU PALAIS DES TUILERIES AVEC LE PRINCE IMPÉRIAL. - AUTEUR HERVÉ BERNARD, HISTORIEN DE MARINE.

Vichy, etc. Sans oublier toutefois aussi, dès 1854, la Belle « Villa Eugénie » de Biarritz, surplombant la mer, cette Résidence d'Été que Napoléon III fit construire pour son épouse. La Famille Impériale ne manquera jamais la saison estivale, en Pays Basque, afin de profiter du climat et des bienfaits de la mer jusqu'à l'année 1868, exception faite des années 1860 et 1864. Cette petite bourgade isolée, du bout de l'hexagone, à la frontière espagnole devient ainsi le rendez-vous incontournable de nombreuses têtes couronnées et de la gentry internationale de la finance et de la politique. La ville de Biarritz est toujours redevable, de nos jours, à la Famille Impériale de sa renommée de station balnéaire de luxe, de prestige, d'élégance et de raffinement.

Le docteur Henri Conneau sera élu membre du Corps législatif, député de la Somme en 1852, puis réélu en 1857 et il sera sénateur, en 1867. Il est promu officier de la Légion d'honneur en 1853. En 1855, mariage tardif avec Juliette Pasqualini (1838-1906), une jeune femme, enfant d'un de ses amis de Haute-Corse et petite-nièce du Baron, Maréchal de France et Ministre Horace, François, Bastien Sébastiani (1772-1851). Au château de Compiègne, l'assistance avait remarqué que cette Madame Henri Conneau, qui était musicienne et chantait à ravir, parlait franc presque autant que son mari à l'Empereur. De cette union naquirent deux enfants : Henriette Conneau (1855-1933) et Louis Conneau (1856-1930).

Dans la nuit du 15 au 16 mars 1856 l'Impératrice Eugénie, après un accouchement difficile, donna naissance au Prince Impérial. Le docteur Henri Conneau se hâta d'aller annoncer, en plein congrès de Paris – qui a rétabli la paix après la guerre de Crimée – l'heureuse nouvelle à Napoléon III : « Sire, c'est un fils ! ». En 1856, le docteur Henri Conneau est commandeur de la Légion d'honneur, quelques années plus tard, il est élevé à la dignité de grand-officier de la Légion d'honneur. Le docteur Henri Conneau devint médecin et chirurgien associé libre de l'Académie de médecine et directeur des dons et secours de l'Empereur ; il accède, ensuite, à la fonction élective de conseiller général de la Porta, en Haute-Corse.

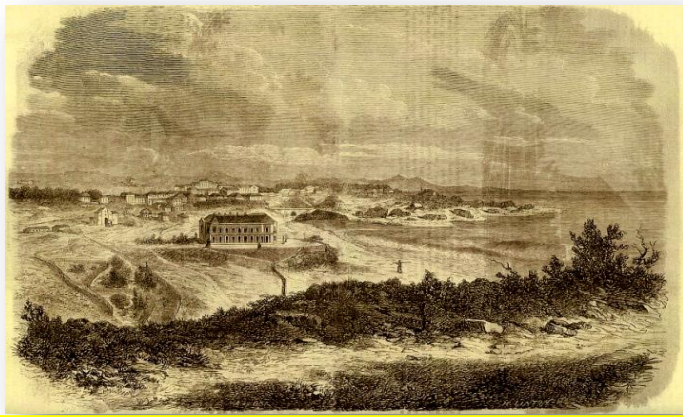

Vue de Biarritz, au premier plan, la Villa Eugénie, en 1858 - Par Henri Linton. © Collection Hervé Bernard.



La Famille Impériale - Napoléon III - Eugénie - le Prince Impérial. © Collection Hervé Bernard.



Maison de l'Empereur - Palais de Biarritz - Villa Eugénie. © Collection Privée Hervé Bernard.



Palais de Biarritz - Permis de visite. Ardouin : Régisseur de la Résidence Impériale de Biarritz. © Collection Hervé Bernard.

DONATION D'UN HÔTEL PARTICULIER PAR L'EMPEREUR NAPOLÉON III

Quel jugement pouvons-nous porter sur l'homme dont le destin de la France, pendant dix-huit années, allait prendre le visage ?

Tous ceux qui avaient approché Napoléon III l'avaient aimé. Il était réellement bon. Il l'était envers ses inférieurs, envers ses compagnons, envers ses amis, envers les membres de sa famille. Il avait le geste généreux. Il savait donner. On avait dit que lorsqu'il faisait un présent, il avait toujours l'air de s'acquitter d'une dette.

Il comprenait ceux qu'on appelait les humbles, les petites gens, les gens du peuple, les ouvriers, les artisans, les paysans. Il se faisait comprendre d'eux.

Ses aventures, ses traverses l'avaient familiarisé avec les duretés et les misères de la vie. Sa mère l'avait aimé pour sa gentillesse envers elle, pour sa nature tendre. Il avait toujours eu un grand besoin d'affection et il ne s'en cachait pas. Jeune, exilé, chevaleresque et byronien, il devait intéresser les femmes. Il fut aimé et il aima beaucoup, ou si vous préférez, il en aima beaucoup.

Il ne dérogea pas à la règle d'un geste généreux, sachant que son médecin personnel n'avait ni biens ni fortune Napoléon III offrit, tout naturellement, au docteur Henri Conneau un hôtel particulier avec jardin en reconnaissance de son professionnalisme et en hommage à sa longue fidélité.

Ce monument Haussmannien de trois étages, d'époque Second Empire est transformé, de nos jours, en hôtel de luxe visible au n° 6 de la rue Pierre Demours dans le 17ème arrondissement de Paris, à deux pas de la Place de l'Étoile, à 500 m de l'Arc de Triomphe.

UNITÉ ITALIENNE

Le docteur Henri Conneau sera chargé par l'Empereur Napoléon III d'une mission secrète auprès du comte de Cavour, à Turin. Les excellentes relations entretenues depuis l'insurrection de la Romagne jusqu'alors entre le docteur Henri Conneau et le comte Francesco d'Arèse, ami personnel et conseiller spécial de Cavour, permirent à Henri Conneau de concrétiser l'entrevue fatidique de Plombières, en juillet 1858 et de jouer un rôle déterminant dans la préparation de la rencontre incognito de Napoléon III et de Camillo Benso comte de Cavour.

En 1859, la guerre fut déclarée par la France à l'Autriche, en faveur du roi du Piémont, Victor Emmanuel.

Cette guerre prépara l'unité de l'Italie, accomplie en 1860 et 1861. En 1860, la fondation de ce grand État sera compensée par le retour de la Savoie et de Nice à la France. Le docteur Henri Conneau qui accompagna l'Empereur Napoléon III en Italie, marqué par ses victoires, aura le plaisir de voir sa ville natale - Milan - délivrer par les troupes franco-piémontaises, de l'emprise autrichienne. Jusqu'en 1870, les troupes françaises occupèrent Rome défendant ainsi le pouvoir temporel du Pape Pie IX (*En 1854, le Dogme de l'Immaculée Conception - en 1864, le Syllabus*).

LA DÉFAITE ET LA CHUTE DE L'EMPIRE

Joué par la Prusse, qui avait écrasé l'Autriche à Sadowa en 1866 et refusait à la France toute compensation territoriale, l'Empereur Napoléon III ne pût empêcher la déclaration de guerre du 15 juillet 1870. Le docteur Henri Conneau suivit l'Empereur Napoléon III sur le théâtre des opérations militaires. Après les batailles de Sarrebruck, Wissembourg, Reichshoffen et Forbach, etc. une grande partie de l'Armée, malgré des prodiges de valeur, fut cernée à Sedan avec l'Empereur Napoléon III, et mit bas les armes. Le docteur Henri Conneau accompagna l'Empereur en captivité à Wilhelmshöhe, puis en exil à Chislehurst en Angleterre. Napoléon III y mourut, le 9 janvier 1873, accompagné jusqu'à son dernier souffle par le docteur Henri Conneau : « *Cette grande âme rare et inappréciable, modelée sur les plus grandes des temps antiques ; il est à la fois plein de courage dans les*



Combat de Sarrebruck.

dangers et plein de constance dans les épreuves ; son désintéressement est sans bornes et il couronne toutes ces qualités par la plus noble de toutes : la fidélité dans le malheur » (Dixit, Charles Louis Napoléon Bonaparte).

La dernière parole que l'Empereur Napoléon III prononça avant de rendre son dernier soupir, fut encore à l'adresse de son ami le docteur Henri Conneau : « *Conneau étais-tu à Sedan ?* ».

LA FIN DU DOCTEUR HENRI CONNEAU

La perte de son plus vieil ami, inséparable duo depuis une quarantaine d'années, avait causé chez le docteur Henri Conneau une vive douleur morale et l'avait profondément touché. La présence du docteur Henri Conneau auprès de Napoléon III avait vraisemblablement compensé en partie l'absence de ses deux frères, trop tôt disparus.

Le docteur Henri Conneau termina sa vie à Paris avec de fréquents séjours en Corse où il avait acquit en 1852 une propriété près de celle de sa belle famille. Il s'y installa en 1868.

Il avait accompagné l'Impératrice Eugénie sous le nom de « *Comtesse de Pierrefonds* » dans des voyages à l'étranger et avait revu la ville de Florence en Italie, peu de temps, avant sa mort.

Le docteur Henri Conneau fut reconduit, jusqu'à la fin, dans son mandat de conseiller général de la Porta d'Ampugnani, en Corse, ville qu'il affectionnait particulièrement et où il décéda, le 16 août 1877.

Le docteur Henri Conneau était grand officier de la Légion d'honneur, titulaire de nombreuses décorations françaises et étrangères.

QUELQUES DÉCORATIONS DU DOCTEUR HENRI CONNEAU

Médaille de la Guerre d'Italie.



© Collection Privée Hervé Bernard.



- Ordre du Nicham Ifthikar - grade commandeur - Tunisie.
- Ordre de Léopold - grade officier -. Ordre Belge fondé en 1832 par Léopold 1^{er}. Il était attribué au titre civil ou au titre militaire.
- Ordre du Chêne (Hollande) avec sa plaque de grand officier et sa devise : « *Je Maintiendrai* ».
- Médjidié * (*Ordre Impérial du*), institué en 1852 par le sultan Abd ul-Medjid*. Trois plaques de « grand officier » de différentes dimensions pour que le Docteur Conneau porte, suivant les circonstances, la décoration sur un uniforme, un costume ou un habit. La décoration consiste en un soleil d'argent à sept flammes, séparées par un croissant surmonté d'une étoile ; le médaillon central, qui est en or, porte le chiffre du Sultan entouré de la devise : « *Zèle, Dévouement, Fidélité* », en lettres d'or sur fond d'émail rouge, avec la date de la fondation de 1268 de l'hégire. Cet insigne, surmonté du croissant et de l'étoile émaillés de pourpre, est suspendu à un ruban rouge liseré de vert. Le ruban ne pouvait être porté sans la décoration.
- Croix de chevalier de la Légion d'honneur d'époque Second Empire.
- Plaque de grand-officier de la Légion d'honneur (décret du 7 août 1867) .
- Notre-Dame de Guadalupe**, décoration rarissime de la campagne du Mexique, avec en son centre la vierge noire, entourée de la devise : « *Religion, Independencia, Union* », surmontée de l'Aigle Impérial (Aigle mexicain : àguila mexicana) aux ailes déployées tenant dans son bec et dans ses serres un serpent vert, l'emblème du Mexique.
- Médaille militaire.
- Officier d'Académie.

* Abd ul-Medjid, 31^{ème} sultan ottoman (1823-1861). Menacé par la Russie en 1853, il fut soutenu l'année suivante par la France et l'Angleterre, et la guerre d'Orient eut pour résultat de faire entrer la Turquie, par le traité de Paris du 30 mars 1856, dans le concert européen. © Collection Privée Hervé Bernard.

L'ILLUSTRE AMIRAL HENRI RIEUNIER AURA UN PETIT-FILS QUI ÉPOUSERA LA FILLE DU GÉNÉRAL DE DIVISION LOUIS CONNEAU - FILS DU DOCTEUR HENRI CONNEAU, AMI DE NAPOLEÓN III - NÉ ET ÉLEVÉ AU PALAIS DES TUILERIES AVEC LE PRINCE IMPÉRIAL. - AUTEUR HERVÉ BERNARD, HISTORIEN DE MARINE.



** A Biarritz, la Chapelle Impériale dédiée à Notre-Dame de Guadalupe, commandée par Napoléon III pour l'Impératrice Eugénie, est érigée en 1864. La Basilique de la Vierge Noire Miraculeuse de Mexico, Notre-Dame de Guadalupe, est un véritable symbole national mexicain. C'est le Site Catholique le plus fréquenté du Monde, après celui de la Cité du Vatican. Décoration de la Campagne du Mexique : Notre-Dame de Guadalupe - « Religion – Independencia – Union ».

« Orden Imperial de Mestria Señora de Guadalupe » - © Collection Hervé Bernard. Superbe décoration (rarissime) attribuée à environ quatre cents récipiendaires.



« MEXIQUE »
EMBLÈME DU
SECOND EMPIRE
DE 1864 À 1867.



© - « ORDEN
IMPERIAL
DE MESTRIA
SENORA DE
GUADALUPE ».

HENRI CONNEAU GRAND-CROIX DES SAINTS MAURICE ET LAZARE*

Le docteur Henri Conneau permit de concrétiser l'entrevue fatidique de Plombières, en juillet 1858, et de jouer un rôle déterminant dans la préparation de la rencontre incognito de Napoléon III et de Camillo Benso, comte de Cavour. © Collection Privée Hervé Bernard.

*Lazare (*Hospitaliers de Saint*), ordre religieux et militaire, fut établi par les croisés à Jérusalem dès 1119 et confirmé par le Pape Alexandre IV en 1255. Il fut réuni en Savoie à celui de Saint-Maurice, 1572.

L'ILLUSTRE AMIRAL HENRI RIEUNIER AURA UN PETIT-FILS QUI ÉPOUSERA LA FILLE DU GÉNÉRAL DE DIVISION LOUIS CONNEAU - FILS DU DOCTEUR HENRI CONNEAU, AMI DE NAPOLEÓN III - NÉ ET ÉLEVÉ AU PALAIS DES TUILERIES AVEC LE PRINCE IMPÉRIAL. - AUTEUR HERVÉ BERNARD. HISTORIEN DE MARINE.

LE ROI VICTOR-EMMANUEL II (1820-1878) ET LE COMTE DE CAVOUR (1810-1861)

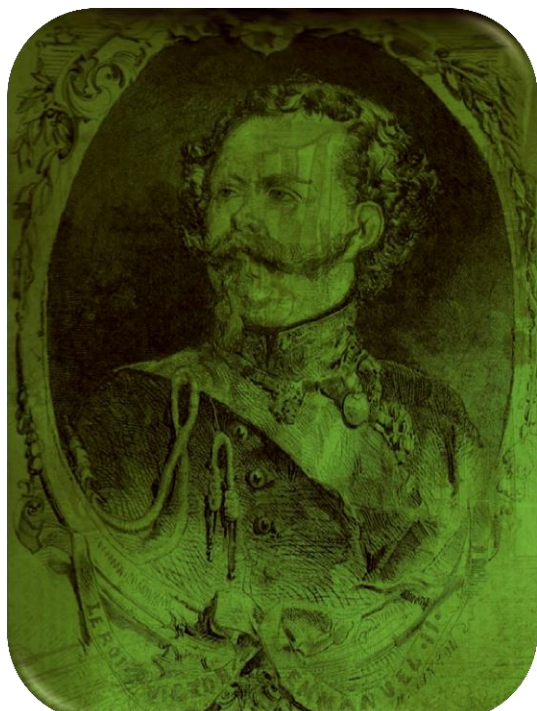

S. M. VICTOR-EMMANUEL II, ROI DE SARDAIGNE.
Portrait d'après le tableau de M. Ferri, professeur à l'École des Beaux-arts de Turin, suivant une photographie du cabinet du roi.

© Collection Privée Hervé Bernard. 1859.

Prince de Piémont - Duc de Savoie.



LE COMTE DE CAVOUR, Président du Cabinet Sarde Camillo Benso, comte de Cavour, Homme d'État de l'Italie, est né à Turin, d'une des plus anciennes familles du Piémont, en 1810. © Collection Privée Hervé Bernard. 1859.



ROME - * Monument à Victor-Emmanuel II
Le Père de la Patrie - Padre della Patria.

© Collection Privée Hervé Bernard - 1930.



NAPOLEÓN III EMPEREUR

© Collection Privée Hervé Bernard.

L'ILLUSTRE AMIRAL HENRI RIEUNIER AURA UN PETIT-FILS QUI ÉPOUSERA LA FILLE DU GÉNÉRAL DE DIVISION LOUIS CONNEAU - FILS DU DOCTEUR HENRI CONNEAU, AMI DE NAPOLEÓN III - NÉ ET ÉLEVÉ AU PALAIS DES TUILERIES AVEC LE PRINCE IMPÉRIAL. - AUTEUR HERVÉ BERNARD, HISTORIEN DE MARINE.

ARRIVÉE À MARSEILLE DE LA FRÉGATE *REINE HORTENSE* PORTANT LE PRINCE NAPOLEÓN ET LA PRINCESSE CLOTILDE ET DE L'ESCADRE FRANCO-SARDE LEUR SERVANT D'ESCORTE - 3 FÉVRIER 1859



Le Prince Napoléon et la Princesse Clotilde.



EMPIRE FRANÇAIS.

NAPOLEÓN III (CHARLES-LOUIS), Empereur des Français, né, le 20 avril 1808, du mariage de LOUIS NAPOLEÓN, roi de Hollande, et de HORTENSE-EUGÉNIE, reine de Hollande, marié, le 29 janvier 1853, à

EUGÉNIE, Impératrice des Français, née le 5 mai 1826.

De ce mariage :

NAPOLEÓN (EUGÈNE-LOUIS-JEAN-JOSEPH), prince impérial, né le 16 mars 1856.

MATHILDE - LÉTTIA - WILHEMINE, fille du prince Jérôme NAPOLEÓN, né le 27 mai 1820, mariée, en 1841, au prince ANATOLE DEMIDOFF DE SAN DONATO.

NAPOLEÓN (JOSEPH-CHARLES-PAUL), fils du prince Jérôme NAPOLEÓN, né le 9 septembre 1822, marié, le 30 janvier 1850, à CLOTILDE-MARIE-THÉRÈSE-LOUISE, née le 2 mars 1843, fille de VICTOR-EMMANUEL, roi d'Italie.

De ce mariage :

NAPOLEÓN-VICTOR-JÉRÔME-FRÉDÉRIC, né le 10 juillet 1862.

Après la célébration du mariage religieux dans la chapelle privée du Palais royal de Turin, le dimanche 30 janvier 1859, du Prince Napoléon (1822-1891) - fils de Jérôme Bonaparte, roi de Westphalie - avec la Princesse Clotilde (l'aînée des cinq enfants du roi Victor-Emmanuel II, roi de Sardaigne, premier roi d'Italie) arrivée à Marseille, le 3 février 1859, de la frégate *Reine Hortense* portant le couple princier qui se rendirent ensuite, à Paris - accompagné de la Princesse Mathilde (1820-1904), depuis le château de Fontainebleau - au Palais des Tuileries où l'Empereur Napoléon III et l'Impératrice Eugénie présentèrent, dans le « Salon Blanc », la Princesse Clotilde (1843-1911) aux personnes de leurs maisons.

A l'issue de la cérémonie de présentation, Jérôme Bonaparte (1784-1860) se fit un point d'honneur de conduire les jeunes mariés au Palais-Royal et d'y installer sa jeune bru dans les somptueux appartements préparés pour la recevoir.

En 1814, les États de Gênes furent unis à ceux de la Maison de Savoie.

** M. le comte de Cavour, Président du Conseil Sarde, avait préalablement rédigé - comme protonotaire de la famille royale italienne - l'acte du contrat de mariage dans le Palais royal Durazzo, à Gênes.

© Collection Privée Hervé Bernard.

Le docteur Henri Conneau participe de près ou de loin aux nombreuses cérémonies, fêtes et réjouissances franco-sardes.

L'ILLUSTRE AMIRAL HENRI RIEUNIER AURA UN PETIT-FILS QUI ÉPOUSERA LA FILLE DU GÉNÉRAL DE DIVISION LOUIS CONNEAU - FILS DU DOCTEUR HENRI CONNEAU, AMI DE NAPOLEON III - NÉ ET ÉLEVÉ AU PALAIS DES TUILERIES AVEC LE PRINCE IMPÉRIAL. - AUTEUR HERVÉ BERNARD, HISTORIEN DE MARINE.

DOCUMENT OLOGRAPHE INÉDIT DE SA SAINTETÉ LE PAPE PIE IX
LE PLUS LONG PONTIFICAT DE L'HISTOIRE (1846-1878)

Dominus Vobis benedict et liberet Vos ab omnibus



Visite de Sa Sainteté Pie IX à l'Église des Saints-Apôtres, le jour de la fête de l'Immaculée Conception – 7 janvier 1859.



Sa Sainteté Pie IX.
Photo 1869.

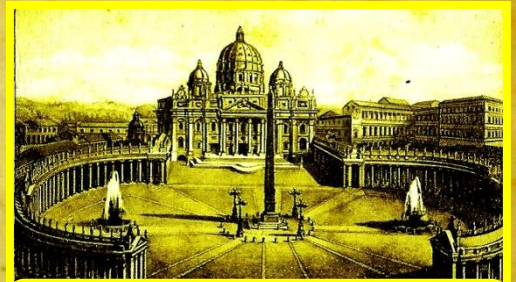

Saint-Pierre, Basilique de Rome, au Vatican.
© Collection Privée Hervé Bernard.

Deus vos benedict et liberet Vos ab omnibus
Profectus superiorem benedictionem proferre prope manu
3 Mai 1866
Deo S. N. Pi. P. IX de S. Mai 1866
Al. Card. Barnabè Pref

Document original olographe du Pape Pie IX - Traduction du latin : « *Que Dieu le bénisse et le garde de tout mal* »
Signature de Sa Sainteté : Le SAINT PAPE PIE IX, BIENHEUREUX DE L'ÉGLISE CATHOLIQUE.

Texte, en bas de la dernière des 3 pages :

J'affirme, Cardinal, Préfet de la Congrégation pour la Propagation de la Foi (en fonction au Vatican de 1856 à son décès, en 1874) que la signature est de la propre main du Pape Pie IX, le 3 Mai 1866. Signature : Cardinal Alessandro Barnabò (1801-1874) – Donné à Rome, près Saint-Pierre – Cachet de cire rouge. © Collection Privée Hervé Bernard.

Jean Marie Mastai Ferretti, futur Pie IX, est né près d'Ancône en 1792 – Plus long Pontificat de l'histoire (1846-1878).

Béatifié par le Pape Jean-Paul II à Rome, le dimanche 3 septembre 2000.

Le Souverain Pontife Pie IX proclame comme vérité de foi, en 1854, le dogme de l'Immaculée Conception de la Sainte Vierge Marie et fait paraître, en 1864, l'encyclique *Quanta Cura* et son annexe le *Syllabus*. En 1869, il réunit le concile Vatican 1 - le premier depuis plus de trois cents ans – qui prononce, en 1870, l'Infaillibilité Pontificale.

La vague révolutionnaire de 1848 avait menacé l'Église dans son Pouvoir Spirituel et Temporel. Pie IX, exilé dans le Royaume de Naples, doit faire appel à la France pour reprendre possession de Rome. En 1849, après les opérations militaires de conquête, Rome tombe au pouvoir de la France qui rétablit sur le Siège Pontifical le Pape que les révolutionnaires italiens avaient chassé de la ville éternelle et les français victorieux à Rome y ramenèrent, en Triomphe, le Pape Pie IX.

En 1859, guerre d'Italie contre l'Autriche.

En 1860 - par le Traité de Turin - la Savoie et le Comté de Nice sont annexés à la France, une petite armée (les zouaves pontificaux) se dévoue alors, sous la conduite d'un général français, à la défense du Pape Pie IX contre la révolution italienne. Luttés héroïques à Ancône et Castelfidardo.

Le 20 septembre 1870, les troupes italiennes du roi Victor-Emmanuel II entrent dans Rome. Protégé pendant plus de vingt ans par la France de Napoléon III, Pie IX se considère désormais comme « le prisonnier du Vatican ».

Le docteur Henri Conneau participera et vivra de façon active, aux côtés du Prince Charles Louis Napoléon Bonaparte puis de l'Empereur Napoléon III, aux révolutions italiennes, la guerre d'Italie et toutes les phases de l'histoire transalpine jusqu'à l'unité de l'Italie.

L'ILLUSTRE AMIRAL HENRI RIEUNIER AURA UN PETIT-FILS QUI ÉPOUSERA LA FILLE DU GÉNÉRAL DE DIVISION LOUIS CONNEAU - FILS DU DOCTEUR HENRI CONNEAU, AMI DE NAPOLEON III - NÉ ET ÉLEVÉ AU PALAIS DES TUILERIES AVEC LE PRINCE IMPÉRIAL. - AUTEUR HERVÉ BERNARD, HISTORIEN DE MARINE.

LE DOCTEUR HENRI CONNEAU PRÉSENT LORS DE DEUX CÉRÉMONIES



1 - Mariage de l'Empereur Napoléon III et de l'Impératrice Eugénie à la Cathédrale Notre-Dame de Paris (30 Janvier 1853).

© Collection Privée Hervé Bernard.



2 - Inauguration, le dimanche 27 juin 1858, par l'Empereur Napoléon III et l'Impératrice Eugénie du Monument funéraire de la Reine Hortense dans l'Église de Rueil-Malmaison où reposent, aussi, les cendres de l'Impératrice Joséphine.

© Collection Privée Hervé Bernard.

L'ILLUSTRE AMIRAL HENRI RIEUNIER AURA UN PETIT-FILS QUI ÉPOUSERA LA FILLE DU GÉNÉRAL DE DIVISION LOUIS CONNEAU - FILS DU DOCTEUR HENRI CONNEAU, AMI DE NAPOLEÓN III - NÉ ET ÉLEVÉ AU PALAIS DES TUILERIES AVEC LE PRINCE IMPÉRIAL. - AUTEUR HERVÉ BERNARD, HISTORIEN DE MARINE.



Mariage de l'Empereur Napoléon III et de l'Impératrice Eugénie à la Cathédrale Notre-Dame de Paris (30 Janvier 1853).

« Bénédiction Nuptiale du Couple Impérial »

Gravure XIX^{ème} - © Collection Privée Hervé Bernard.

L'ILLUSTRE AMIRAL HENRI RIEUNIER AURA UN PETIT-FILS QUI ÉPOUSERA LA FILLE DU GÉNÉRAL DE DIVISION LOUIS CONNEAU - FILS DU DOCTEUR HENRI CONNEAU, AMI DE NAPOLEÓN III - NÉ ET ÉLEVÉ AU PALAIS DES TUILERIES AVEC LE PRINCE IMPÉRIAL. - AUTEUR HERVÉ BERNARD, HISTORIEN DE MARINE.

PHOTOGRAPHIES DE LA COLLECTION DU DOCTEUR HENRI CONNEAU
DU COUPLE IMPÉRIAL L'EMPEREUR NAPOLEÓN III ET L'IMPÉRATRICE
EUGÉNIE



Deux photographies de l'Empereur Napoléon III et de l'Impératrice Eugénie prises dans l'une des résidences impériales, vers 1860, provenant de la Collection du docteur Henri Conneau. Quelques objets personnels d'époque Second Empire : deux flacons à parfum, un médaillon représentant, sur ivoire, une jeune femme (Juliette Pasqualini ?) avec un entourage argent et une broche sur monture sertie d'argent, perles et cristal de roche. © Collection Privée Hervé Bernard.

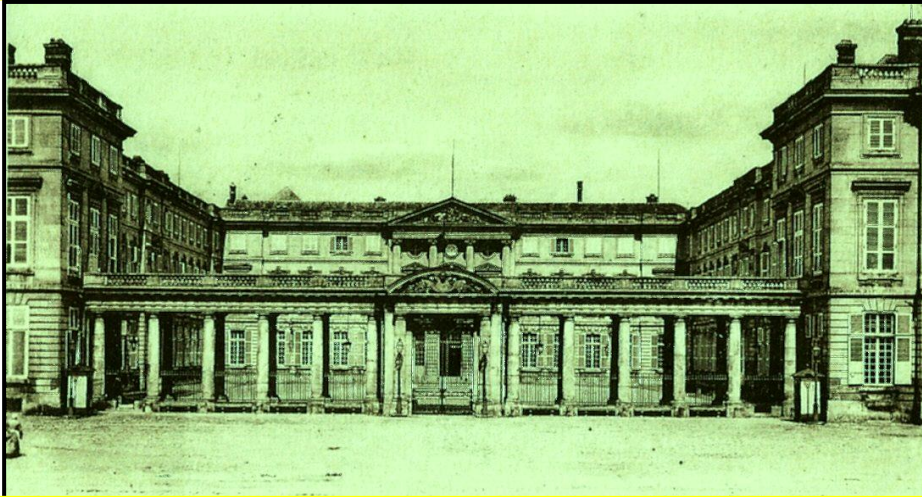

COMPIÈGNE - La Façade du Château.

« Au château de Compiègne, l'assistance avait remarqué que cette Madame Henri Conneau, qui était musicienne et chantait à ravir, parlait franc presque autant que son mari, à l'Empereur ». © Collection Privée Hervé Bernard.



DOCUMENT ORIGINAL DES ARCHIVES DU DOCTEUR HENRI CONNEAU

NA
POL
ÉO
N III
186
7

DISCOURS

PRONONCÉ

PAR SA MAJESTÉ L'EMPEREUR,

A L'OUVERTURE

DE LA SESSION LÉGISLATIVE,

LE 27 JANVIER 1862.



NAPOLÉON III
1867
PAR YVON.



NAPOLÉON III
HUILE FIN XIX^{ème}

MESSIEURS LES SÉNATEURS, MESSIEURS LES DÉPUTÉS,

L'année qui vient de s'écouler a vu, malgré certaines inquiétudes, la paix se consolider. Toutes les rumeurs propagées à dessein sur des prétentions imaginaires sont tombées d'elles-mêmes devant la simple réalité des faits.

Mes relations avec les Puissances étrangères me donnent la plus entière satisfaction, et la visite de plusieurs Souverains a contribué encore à resserrer nos liens d'amitié. Le Roi de Prusse, en venant en France, a pu juger par lui-même de notre désir de nous unir davantage à un gouvernement et à un peuple qui marchent d'un pas calme et sûr vers le progrès.

J'ai reconnu le royaume d'Italie avec la ferme intention de contribuer, par des conseils sympathiques et désintéressés, à concilier deux causes dont l'antagonisme trouble partout les esprits et les consciences.

La guerre civile qui désole l'Amérique est venue compromettre gravement nos intérêts commerciaux. Cependant, tant que les droits des neutres seront respectés, nous devons nous borner à faire des vœux pour que ces dissensions aient bientôt un terme.

DOCUMENT ORIGINAL DES ARCHIVES DU DOCTEUR HENRI CONNEAU

— 2 —

Notre établissement en Cochinchine s'est consolidé par la valeur de nos soldats et de nos marins. Les Espagnols, associés à notre entreprise, trouveront, je l'espère, dans ces contrées, le prix de leur courageux concours. Les Annamites résistent faiblement à notre domination, et nous ne serions en lutte avec personne, si, au Mexique, les procédés d'un gouvernement sans scrupules ne nous avaient obligés de nous réunir à l'Espagne et à l'Angleterre pour protéger nos nationaux et réprimer des attentats contre l'humanité et le droit des gens.

Il ne peut sortir de ce conflit rien qui soit de nature à altérer la confiance dans l'avenir. Libre de préoccupations extérieures, j'ai porté plus spécialement mon attention sur l'état de nos finances.

Un exposé sincère vous en a fait connaître la véritable situation. Je ne dirai à ce sujet que quelques mots.

Le public s'est ému du chiffre de 963 millions, auquel s'est élevée la dette flottante; mais cette dette, en l'arrêtant désormais, n'a rien d'inquiétant, car elle avait déjà atteint ce chiffre avant 1848, alors que les revenus de la France étaient loin d'approcher de ce qu'ils sont aujourd'hui. ~~D'ailleurs, qu'on retranche de cette somme,~~ d'abord, les 652 millions qui grevaient l'État à une époque antérieure à l'Empire; ensuite, les 78 millions remboursés aux rentiers à l'époque de la conversion; enfin, les 233 millions montant des découverts qu'ont amenés dans les deux derniers exercices des expéditions lointaines, et qu'il eût été possible de demander à un emprunt, on verra que, depuis l'établissement de l'Empire, grâce, il est vrai, aux consolidations successivement opérées, les découverts ne se sont pas accrus en proportion des nécessités auxquelles il a fallu pourvoir et des avantages obtenus depuis dix ans.

En effet, Messieurs, il ne serait pas juste d'oublier :

L'accroissement de dépenses exigé par le service annuel des emprunts contractés pour deux guerres qui n'ont pas été sans gloire;

Les 622 millions employés par le Trésor aux grands travaux d'utilité publique, indépendamment des trois milliards affectés par

DOCUMENT ORIGINAL DES ARCHIVES DU DOCTEUR HENRI CONNEAU

— 3 —

les compagnies à l'achèvement de 6,553 kilomètres de chemins de fer;

L'exécution du réseau télégraphique;

L'amélioration du sort de presque tous les serviteurs de l'État;

L'augmentation du bien-être du soldat; les cadres de l'armée mis en proportion de ce qu'exige, en temps de paix, la dignité de la France;

La transformation de la flotte et de tout notre matériel d'artillerie;

La réédification de nos édifices religieux et de nos monuments publics.

Ces dépenses ont imprimé à tous les travaux utiles, sur la surface de l'Empire, une impulsion féconde. N'avons-nous pas vu les villes se transformer, les campagnes s'enrichir par les progrès de l'agriculture, et le commerce extérieur s'élever de deux milliards 600 millions à cinq milliards 800 millions? Enfin, par le seul accroissement de la prospérité publique, les revenus de l'État se sont accrus de plusieurs centaines de millions.

Cette énumération nous montre toute l'étendue des ressources financières de la France, et, pourtant, quelle que fût l'origine des découverts, quelque légitimes que fussent les dépenses, il était prudent de ne plus les augmenter.

Dans ce but, j'ai proposé au Sénat un moyen radical, qui confère au Corps législatif une plus grande faculté de contrôle et l'associe de plus en plus à ma politique. Mais cette mesure n'était point, comme il est facile de s'en convaincre, un expédient pour alléger ma responsabilité : c'était une réforme spontanée et sérieuse devant nous forcer à l'économie.

En renonçant au droit d'ouvrir des crédits supplémentaires et extraordinaires dans l'intervalle des sessions, il était cependant essentiel de se réserver la faculté de pourvoir à des nécessités imprévues. Le système des virements en fournit les moyens, et il a l'avantage de limiter cette faculté aux besoins vraiment urgents et indispensables.

L'application sévère de ce nouveau système nous aidera à asseoir

DOCUMENT ORIGINAL DES ARCHIVES DU DOCTEUR HENRI CONNEAU

— 4 —

notre régime financier sur des bases inébranlables. Je compte sur votre patriotisme et vos lumières pour seconder mes efforts par un concours empressé.

Le budget vous sera présenté dès l'ouverture de la session.

Ce n'est pas sans regret que je me suis décidé à vous proposer le remaniement de plusieurs impôts; mais, par l'accroissement de nos revenus, l'aggravation, j'en suis convaincu, ne sera que temporaire.

Vous voudrez bien vous occuper d'abord du projet de loi relatif à l'échange des titres de la rente 4 1/2 p. o/o, projet qui a pour but, en conciliant équitablement les intérêts du Trésor et ceux de ses créanciers, de préparer l'unification de la dette.

Je vous ai exposé, Messieurs, loyalement, l'état des choses.

Vous le savez, à chaque occasion où se présentait une réforme utile, j'en ai pris résolûment l'initiative. Cependant je n'en maintiendrai pas moins intactes les bases fondamentales de la Constitution qui a déjà valu au pays dix années d'ordre et de prospérité.

Le sort de tous ceux qui sont au pouvoir, je ne l'ignore pas, est de voir leurs intentions les plus pures méconnues, leurs actes les plus louables dénaturés par l'esprit de parti. ~~Mais les clameurs sont impuissantes lorsqu'on possède la confiance de la nation et qu'on ne néglige rien pour la mériter.~~ Ce sentiment, qui se manifeste en toutes circonstances, est ma récompense la plus précieuse et fait ma plus grande force. Survient-il de ces événements imprévus, tels que la cherté des subsistances et le ralentissement du travail, le peuple souffre; mais, dans sa justice, il ne me rend pas responsable de ses souffrances, parce qu'il sait que toutes mes pensées, tous mes efforts, toutes mes actions, tendent sans cesse à améliorer son sort et à augmenter la prospérité de la France.

Ne nous faisons pas illusion sur ce qui nous reste à accomplir; mais, en même temps, félicitons-nous d'avoir traversé dix années au milieu du calme des populations satisfaites, et de l'union des grands Corps de l'État. Persévérons dans notre tâche avec énergie, et confions-nous dans la Providence, qui nous a toujours donné des signes visibles de sa protection.

L'ILLUSTRE AMIRAL HENRI RIEUNIER AURA UN PETIT-FILS QUI ÉPOUSERA LA FILLE DU GÉNÉRAL DE DIVISION LOUIS CONNEAU - FILS DU DOCTEUR HENRI CONNEAU, AMI DE NAPOLEÓN III - NÉ ET ÉLEVÉ AU PALAIS DES TUILERIES AVEC LE PRINCE IMPÉRIAL. - AUTEUR HERVÉ BERNARD, HISTORIEN DE MARINE.

TRAIN IMPÉRIAL EN 1858 - CHAPELLE DES TUILERIES EN 1866

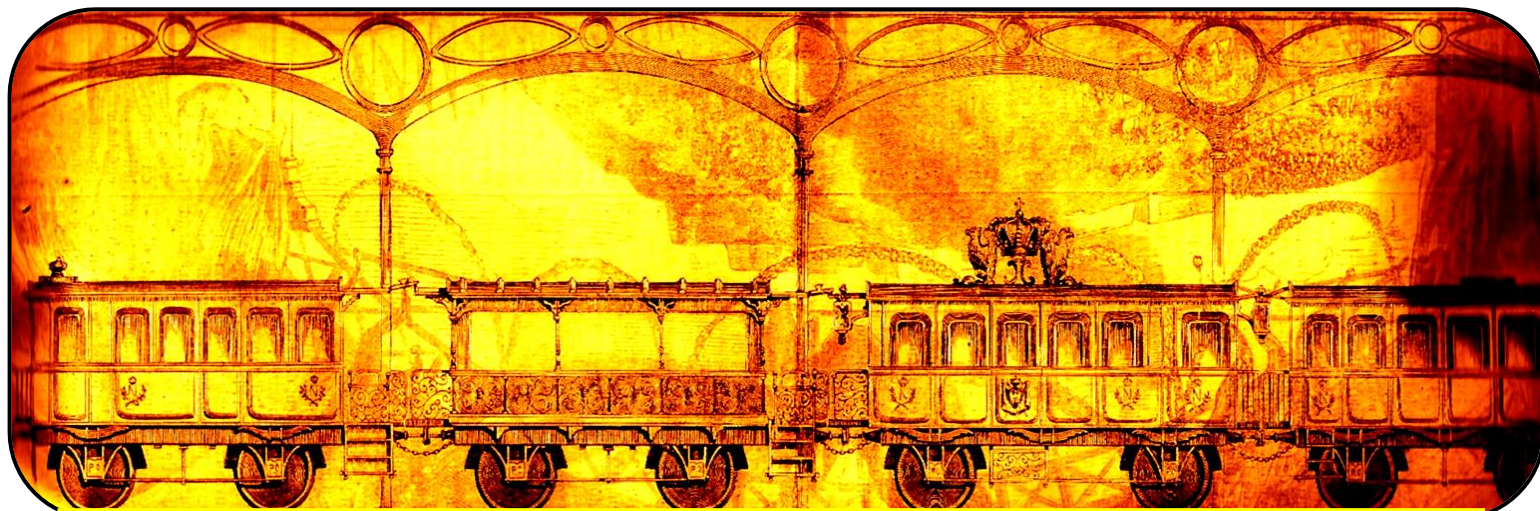

Wagons occupés par l'Empereur Napoléon III et l'Impératrice Eugénie lors de leur déplacement dans le Nord-Ouest de la France, en Basse-Normandie - Voyage de Paris à Cherbourg et en un autre lieu, Biarritz....

1858

Et quand nous disons ces wagons, ce serait le fastueux appartement qu'il faudrait dire, car ces quatre wagons reproduits ci-dessus, cette salle à manger dont la tapisserie en cuir de Cordoue, à gaufrages relevés d'or, font si bien valoir l'ameublement de vieux chêne sculpté, ce parloir à terrasse, ce salon drapé de velours violet à broderie, crépines et torsades d'or fin, la chambre à coucher qui, avec ses tentures de satin rose voilé de dentelles, est un chef-d'œuvre de grâce élégante et de somptuosité, ne forment-ils pas un fragment de Palais ? A coup sûr !

Moyen de locomotion utilisé par le Docteur Henri Conneau avec la Famille Impériale.

© Collection Privée Hervé Bernard.

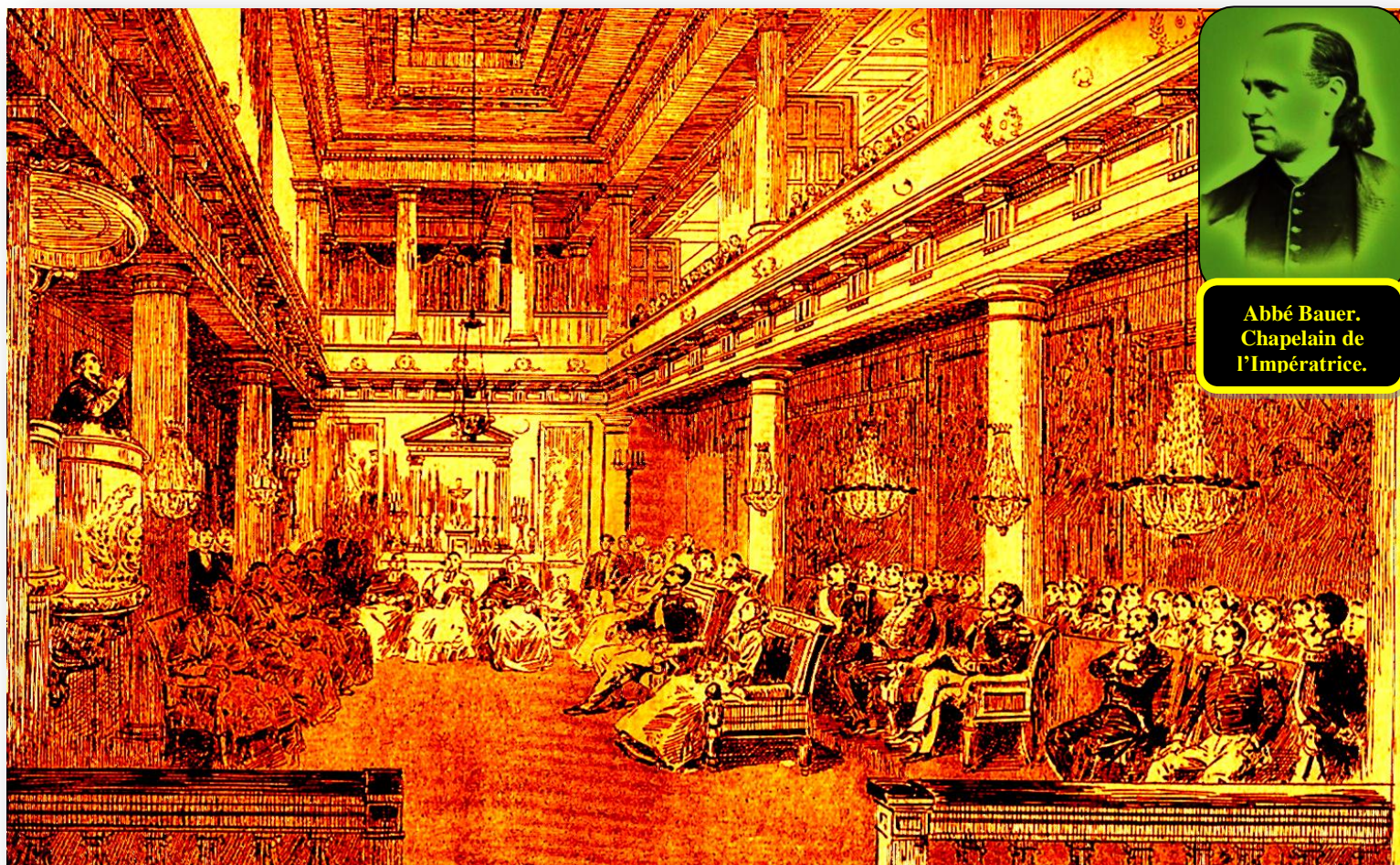

Abbé Bauer.
Chaplain de
l'Impératrice.

Monseigneur Bauer prêchant le Carême de 1866 devant l'Empereur Napoléon III et l'Impératrice Eugénie à la Chapelle des Tuileries. Le docteur Henri Conneau devait être normalement présent, ce jour-là, à l'Église Saint-Germain l'Auxerrois (Chapelle des Tuileries).

© Collection Privée Hervé Bernard.

L'ILLUSTRE AMIRAL HENRI RIEUNIER AURA UN PETIT-FILS QUI ÉPOUSERA LA FILLE DU GÉNÉRAL DE DIVISION LOUIS CONNEAU - FILS DU DOCTEUR HENRI CONNEAU, AMI DE NAPOLEÓN III - NÉ ET ÉLEVÉ AU PALAIS DES TUILERIES AVEC LE PRINCE IMPÉRIAL. - AUTEUR HERVÉ BERNARD, HISTORIEN DE MARINE.

CABINET DE L'EMPEREUR – PALAIS DES TUILERIES, LE 24 JUILLET 1867
LETTRE DE CHARLES CONTI SECRÉTAIRE PARTICULIER DE L'EMPEREUR
NAPOLEÓN III

CABINET
DE
L'EMPEREUR.

Palais des Tuileries, le 24 Juillet 1867.

Madame,

*L'Empereur a eu sous les yeux
la requête par laquelle vous avez sollicité
pour votre fils l'autorisation d'ajouter à
son nom celui de Bien-Hoa, qui rappelle
un fait d'armes glorieux du regretté Amiral
Bernard; mais Sa Majesté n'a pas jugé qu'il
fût possible d'accueillir favorablement
cette demande. Elle m'a chargé de vous
exprimer tous Ses regrets et de vous informer
que votre requête était renvoyée à M. le
Ministre de la Maison qui examinera
de quelle manière la bienveillance de Sa
Majesté pourrait s'exercer à votre égard.*

*Agiez, Madame, l'assurance de mes
sentiments très distingués.*

*Le Conseiller d'Etat Secrétaire de l'Empereur
Chef du Cabinet de Sa Majesté*

Conti

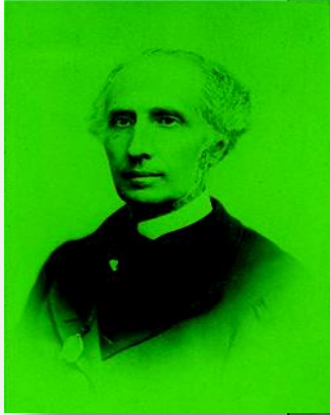

Charles, Étienne Conti
Photo 1870



Eugène
Conneau
Photo 1870
École Navale,
en 1853.
Officier
d'ordonnance
de Napoléon III
en 1867.
© Collection
Hervé Bernard.

CHARLES, ÉTIENNE CONTI
(1812-1872)
Député - Sénateur
Grand-officier de la Légion d'honneur
Conseiller d'État, secrétaire particulier de l'Empereur Napoléon III, chef de cabinet de sa Majesté.
Charles Conti né à Ajaccio, représentant de la Corse, fut Procureur-général à Bastia.
Le Docteur Henri Conneau* le connaissait fort bien.
Document - Photos - © Collection Privée Hervé Bernard.

*On apprend par la *Chronique de la Corse - Cronica di A Corsica* - dans la liste du *Répertoire des 10720 Personnes Célèbres* de Orsu Ghjuvanni Caporossi - référence : *Dictionnaire Historique de la Corse* - que le Docteur Henri Conneau, Vice-président du Conseil général de la Corse, est à l'origine de l'*Institut des soins aux indigents*, le créateur du *Musée Napoléonien à Ajacciu* (Ajaccio) et l'auteur d'un livre, écrit en 1857, intitulé : *La Corse et son Avenir* qui est un constat de l'état du Département et donne des idées directrices sur sa mise en valeur.

L'ILLUSTRE AMIRAL HENRI RIEUNIER AURA UN PETIT-FILS QUI ÉPOUSERA LA FILLE DU GÉNÉRAL DE DIVISION LOUIS CONNEAU - FILS DU DOCTEUR HENRI CONNEAU, AMI DE NAPOLEÓN III - NÉ ET ÉLEVÉ AU PALAIS DES TUILERIES AVEC LE PRINCE IMPÉRIAL. - AUTEUR HERVÉ BERNARD, HISTORIEN DE MARINE.

L'EMPEREUR NAPOLEÓN III - L'IMPÉRATRICE EUGÉNIE
AU PALAIS DES TUILERIES

LE 16 MARS 1856 - NAISSANCE DU PRINCE IMPÉRIAL

DOCTEUR HENRI CONNEAU - MÉDECIN ACCOUCHEUR DE L'IMPÉRATRICE



LA NAISSANCE DU PRINCE IMPÉRIAL AU PALAIS DES TUILERIES - LE 16 MARS 1856

Une partie de la Gravure (grand format) de Pellerin, Éditeur, Imprimeur-Libraire à Épinal avec sa légende originale, non reproduite ici. Toutefois, on peut aisément observer, sur l'œuvre, la présence du Docteur Henri Conneau - le Médecin-accoucheur de l'Impératrice - qui tient, sur le lit, la main gauche de sa Majesté l'Impératrice Eugénie. Au centre l'Empereur Napoléon III qui présente aux membres de la Cour le nouveau né. Le fils du docteur Henri Conneau, Louis Conneau est né, au Palais des Tuileries, le 9 janvier de la même année.
(© Collection Privée Hervé Bernard)

« BOUTON D'OR »
PHOTOGRAPHIE DU
PONEY DU
PRINCE IMPÉRIAL.
© COLLECTION
HERVÉ BERNARD

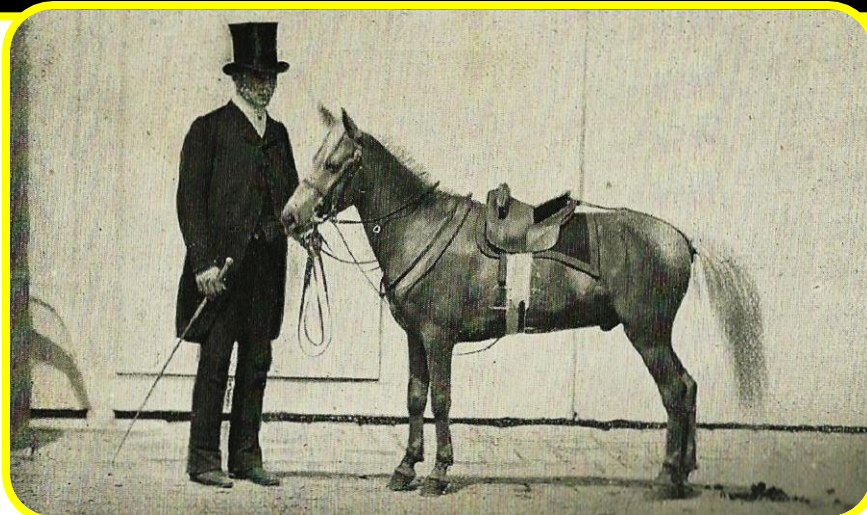

L'ILLUSTRE AMIRAL HENRI RIEUNIER AURA UN PETIT-FILS QUI ÉPOUSERA LA FILLE DU GÉNÉRAL DE DIVISION LOUIS CONNEAU - FILS DU DOCTEUR HENRI CONNEAU, AMI DE NAPOLEON III - NÉ ET ÉLEVÉ AU PALAIS DES TUILERIES AVEC LE PRINCE IMPÉRIAL. - AUTEUR HERVÉ BERNARD, HISTORIEN DE MARINE.

PRINCE IMPÉRIAL

Dans la Sacristie de l'Église Saint-Germain l'Auxerrois (Chapelle des Tuileries), à Paris, en regardant le registre - copie des *Baptêmes de l'Année 1856* - il est noté :

« Le Dimanche des Rameaux 16 mars 1856 à midi, en
Présence de l'Empereur, de la Famille Impériale
et de la Cour, rassemblés en la Chapelle
des Tuileries, a été ondoyé par le Grand Aumônier de
l'Empereur, Monseigneur Alexis Basile Monjand,
Evêque de Nancy,
Napoléon Eugène Louis Jean Joseph, Fils de France,
Né le même jour à 3 heures un quart du matin,
Fils du très Haut et très Puissant Prince Napoléon III,
Empereur des Français, et de la très Haute et très
Puissante Princesse Marie Eugénie, Impératrice des Français.
Les témoins ont été son Altesse le Prince Murat,
Son Excellence le Duc de Berwick et d'Albe,
Grand d'Espagne...
Lesquels ont signé avec Mgr l'Évêque de Nancy... et M. Jean Louis Legrand,
Curé de la Paroisse Impériale Saint-Germain l'Auxerrois.
Fait à Paris au château des Tuileries les jour,
et an que dessus ».



Ainsi, le Prince Impérial a reçu le jour même de sa naissance le Sacrement de Baptême. Les rites complémentaires du Baptême furent célébrés de façon très solennelle le 14 juin 1856 à la Cathédrale Notre-Dame de Paris. Le Pape Pie IX, souffrant, envoie son légat pour la célébration du Sacrement.

Dans un document inédit, écrit par un officier d'ordonnance de l'Impératrice puis de l'Empereur, nous lisons, au chapitre « Séjour aux Tuileries » :

« Le Prince Impérial, de petite taille, âgé de treize ans, a la physionomie très ouverte. Son amabilité le fait aimer. On l'appelle Monseigneur. Frossard est son gouverneur, Filon son précepteur, Bachon son écuyer. On le voit presque toujours avec Louis Conneau* ».

* Ce Louis Conneau, né aussi au début de 1856 au Palais des Tuileries, devint Général de division et commanda un Corps de cavalerie en 1914-1917. Sa fille Juliette Conneau - décédée en 1986 - épousa l'un des frères de ma mère, mon oncle Raymond Louis, qui était mon parrain.

Général Frossard – Gouverneur de la Maison du Prince Impérial.
En 1857, aide de camp de l'Empereur et peu de temps après la campagne d'Italie
nommé précepteur du Prince Impérial.



A. Filon
1859

Précepteur
du Prince
Impérial.

L'ILLUSTRE AMIRAL HENRI RIEUNIER AURA UN PETIT-FILS QUI ÉPOUSERA LA FILLE DU GÉNÉRAL DE DIVISION LOUIS CONNEAU - FILS DU DOCTEUR HENRI CONNEAU, AMI DE NAPOLEON III - NÉ ET ÉLEVÉ AU PALAIS DES TUILERIES AVEC LE PRINCE IMPÉRIAL. - AUTEUR HERVÉ BERNARD, HISTORIEN DE MARINE.

BAPTÊME DE SON ALTESSE LE PRINCE IMPÉRIAL, LE 14 JUIN 1856
CATHÉDRALE NOTRE-DAME DE PARIS.



LE COLONEL VERLY
COMMANDANT
L'ESCADRON DES
CENT-GARDES.
© COLLECTION PRIVÉE
HERVÉ BERNARD



L'ILLUSTRE AMIRAL HENRI RIEUNIER AURA UN PETIT-FILS QUI ÉPOUSERA LA FILLE DU GÉNÉRAL DE DIVISION LOUIS CONNEAU - FILS DU DOCTEUR HENRI CONNEAU, AMI DE NAPOLEÓN III - NÉ ET ÉLEVÉ AU PALAIS DES TUILERIES AVEC LE PRINCE IMPÉRIAL. - AUTEUR HERVÉ BERNARD, HISTORIEN DE MARINE.



FLAMME DE TROMPETTE DES CENT-GARDES DE L'EMPEREUR NAPOLEÓN III
© COLLECTION PRIVÉE HERVÉ BERNARD

L'ILLUSTRE AMIRAL HENRI RIEUNIER AURA UN PETIT-FILS QUI ÉPOUSERA LA FILLE DU GÉNÉRAL DE DIVISION LOUIS CONNEAU - FILS DU DOCTEUR HENRI CONNEAU, AMI DE NAPOLEÓN III - NÉ ET ÉLEVÉ AU PALAIS DES TUILERIES AVEC LE PRINCE IMPÉRIAL. - AUTEUR HERVÉ BERNARD, HISTORIEN DE MARINE.

QUELQUES EXEMPLES DE DOCUMENTS D'ÉPOQUE SECOND EMPIRE

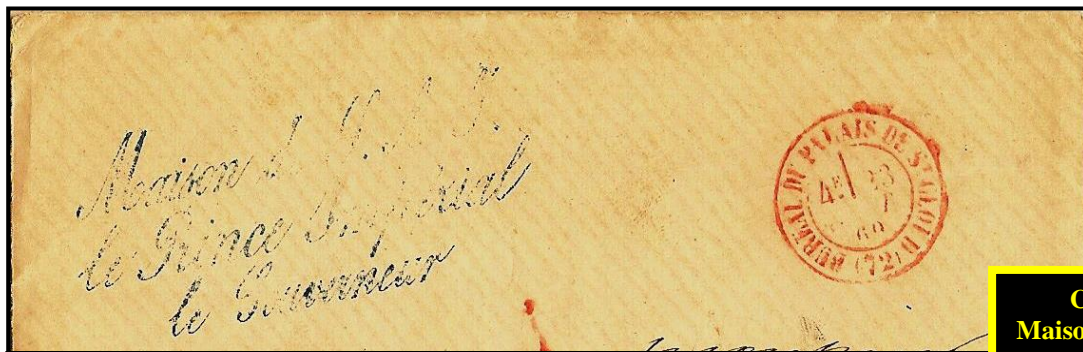

Timbres-Poste Napoléon III.

Cachets recto/verso de la lettre :
Maison de Son Altesse le Prince Impérial.
Le Gouverneur.
Bureau du Palais de Saint-Cloud,
23 août 1869.



Armoiries Impériales
Louis Napoléon
Prince Impérial
(1856-1879)

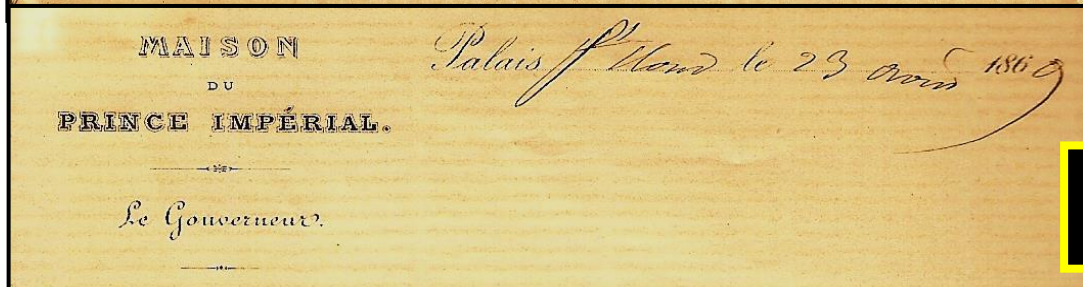

Maison du Prince Impérial.
Palais de Saint-Cloud
Le 23 août 1869.

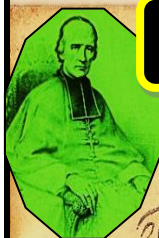

Monseigneur G. Darboy, Archevêque de Paris.
Grand Aumônier de l'Empereur.

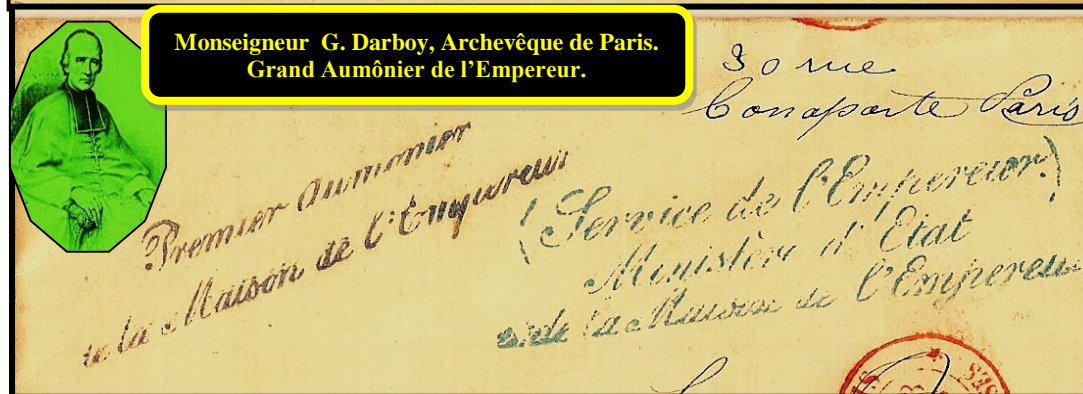

Cachets : Premier Aumônier de la Maison de l'Empereur, Ministère d'État, aide de la Maison de l'Empereur, Grande Aumônerie, mars 1867. Il nous a été conservé plusieurs lettres écrites aux « Conneau » par le Prince Impérial et ses Parents, l'Empereur Napoléon III et l'Impératrice Eugénie. Malheureusement, il n'a pas été possible de reproduire, dans cette monographie ces quelques documents fort précieux. © Page entière - Amiral Henri Rieunier - Collection Privée Hervé Bernard.

L'ILLUSTRE AMIRAL HENRI RIEUNIER AURA UN PETIT-FILS QUI ÉPOUSERA LA FILLE DU GÉNÉRAL DE DIVISION LOUIS CONNEAU - FILS DU DOCTEUR HENRI CONNEAU, AMI DE NAPOLEÓN III - NÉ ET ÉLEVÉ AU PALAIS DES TUILERIES AVEC LE PRINCE IMPÉRIAL. - AUTEUR HERVÉ BERNARD, HISTORIEN DE MARINE.

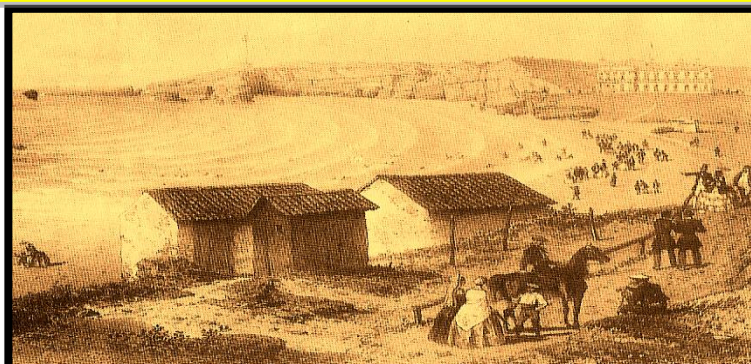

Palais de Biarritz - Villa Eugénie - Sous le Second Empire.
© Collection Privée Hervé Bernard.

MAISON DE L'EMPEREUR - PALAIS DE BIARRITZ - VILLA EUGÉNIE UNE PIÈCE DU MOBILIER ATTRIBUÉE AUX CÉLÈBRES ÉBÉNISTES JACOB FRÈRES



Ce fauteuil restauré provient de la Maison de l'Empereur - Palais de Biarritz - Villa Eugénie. © Collection Privée Hervé Bernard. Il a été acquis lors de la cession d'une partie du cadre de vie intime de Napoléon III, de l'Impératrice Eugénie et du Prince Impérial et de la collection du mobilier français aux enchères. Un membre de la famille s'était porté acquéreur de quelques belles pièces d'un ébéniste renommé. Fauteuil fin du XVIIIème siècle, attribué à G. Jacob. En acajou, bronzes finement ciselés. Le profil du dossier carré, à peine incliné, se prolonge sur les pieds arrière à l'étrusque. Les pieds avant sont d'une remarquable finesse en terminaison de fins bronzes ciselés et dorés. Ce siège ne porte pas d'estampille mais son modèle et la qualité de son exécution attestent son attribution à G. Jacob. Les deux minces Sphinxes dressées sur leurs pattes avant, en bronze doré, bien que coiffées à l'égyptienne, gardent l'allure du style à la grecque du XVIIIème siècle. Georges Jacob avait été un des premiers à introduire le sphinx dans le décor du mobilier.



Biarritz - La Villa Eugénie et le Bain de la Grande Plage.
© Collection Privée Hervé Bernard.

L'ILLUSTRE AMIRAL HENRI RIEUNIER AURA UN PETIT-FILS QUI ÉPOUSERA LA FILLE DU GÉNÉRAL DE DIVISION LOUIS CONNEAU - FILS DU DOCTEUR HENRI CONNEAU, AMI DE NAPOLEÓN III - NÉ ET ÉLEVÉ AU PALAIS DES TUILERIES AVEC LE PRINCE IMPÉRIAL. - AUTEUR HERVÉ BERNARD, HISTORIEN DE MARINE



ARRIVÉE DU COUPLE IMPÉRIAL À LA VILLA EUGÉNIE, DE BIARRITZ.



LA CHAMBRE À COUCHER
CONSULAT - 1^{ER} EMPIRE
DE L'EMPEREUR NAPOLEÓN III
À LA VILLA EUGÉNIE, DE BIARRITZ.

LA CHAMBRE À COUCHER
DIRECTOIRE
DE L'IMPÉRATRICE EUGÉNIE
À LA VILLA EUGÉNIE, DE BIARRITZ.



L'ILLUSTRE AMIRAL HENRI RIEUNIER AURA UN PETIT-FILS QUI ÉPOUSERA LA FILLE DU GÉNÉRAL DE DIVISION LOUIS CONNEAU - FILS DU DOCTEUR HENRI CONNEAU, AMI DE NAPOLEÓN III - NÉ ET ÉLEVÉ AU PALAIS DES TUILERIES AVEC LE PRINCE IMPÉRIAL. - AUTEUR HERVÉ BERNARD, HISTORIEN DE MARINE

**MAISON DE L'EMPEREUR - PALAIS DE BIARRITZ - VILLA EUGÉNIE
UNE AUTRE PIÈCE UNIQUE DU MOBILIER IMPÉRIAL ATTRIBUÉE AUX CÉLÈBRES ÉBÉNISTES JACOB**



MOBILIER CONSULAT

Cette luxueuse et unique méridienne attribuée aux Frères Jacob provient de la Maison de l'Empereur - Palais de Biarritz - Villa Eugénie.

Une partie du mobilier impérial acquis par un membre de notre famille « Moussempès » à Biarritz, à l'occasion de la cession du « Mobilier impérial » aux enchères publiques, dans les années 1880. Méridienne unique Napoléon 1^{er} d'époque Consulat - Jacob Frères – réalisation des années 1799/1803, meuble qui se trouve toujours dans son jus et qui méritera une restauration. Cette méridienne devait très certainement appartenir à la reine Hortense, transmise ensuite à l'impératrice Eugénie pour meubler la villa Eugénie, à Biarritz.

On remarque en-tête du lit trois faisceaux consulaires, dont un exemplaire est reproduit au-dessus, à droite.

Le faisceau consulaire est formée de baguettes réunies et liées par des bandelettes et parmi lesquelles est fixée une hache à un ou deux tranchants. Cette hache est généralement placée au milieu et émerge par le haut. Cet attribut de pouvoir consulaire chez les romains a été employé fréquemment comme motif décoratif sur les panneaux.

À l'époque du Directoire et de l'Empire, les faisceaux consulaires sont largement représentés dans la décoration des meubles. Ils sont représentés seuls ou entourés, comme c'est le cas ici, d'une grande couronne de laurier - sur les deux montants du panneau central du dossier du lit de repos – souvenir des « Fasces Laureati » que portait le consul romain après la victoire. À ma connaissance, il n'existe, en France, que cet exemplaire.

Dimensions de la méridienne d'époque Consulat : 2m.10 X 0m.70.

Acajou sculpté, bronzes dorés finement ciselés, bois bronzé sculpté.

Deux sphinges aux motifs finement sculptés - coiffées à l'égyptienne - en bois doré.

© Collection Privée Hervé Bernard

BONAPARTE PREMIER CONSUL
(AN XII : 1803)
HUILE SUR TOILE



J.A.D INGRES
(1780-1867)

Musée d'art moderne et d'art contemporain, Liège, exposé au Musée d'armes.

Le Premier Consul, les cheveux courts, coiffé à l'antique, et revêtu d'un habit de velours rouge brodé d'or, se tient devant un fauteuil en acajou et bronze doré dont le dossier est typique du Consulat ; les piétements en doubles balustres annoncent le style Empire.

L'ILLUSTRE AMIRAL HENRI RIEUNIER AURA UN PETIT-FILS QUI ÉPOUSERA LA FILLE DU GÉNÉRAL DE DIVISION LOUIS CONNEAU - FILS DU DOCTEUR HENRI CONNEAU, AMI DE NAPOLEÓN III - NÉ ET ÉLEVÉ AU PALAIS DES TUILERIES AVEC LE PRINCE IMPÉRIAL. - AUTEUR HERVÉ BERNARD, HISTORIEN DE MARINE

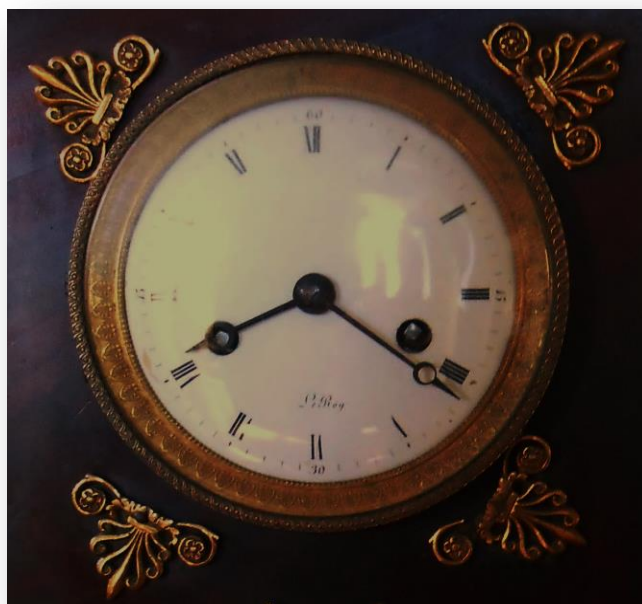

MAISON DE L'EMPEREUR - PALAIS DE BIARRITZ - VILLA EUGÉNIE
Cadran/Mouvement - Pendule d'époque Empire de Basile, Charles Le Roy
Horloger - Fournisseur de Madame Mère, de l'Empereur Napoléon 1^{er}
et des autres membres de la Famille Impériale.

© Collection Privée Hervé Bernard

L'ILLUSTRE AMIRAL HENRI RIEUNIER AURA UN PETIT-FILS QUI ÉPOUSERA LA FILLE DU GÉNÉRAL DE DIVISION LOUIS CONNEAU - FILS DU DOCTEUR HENRI CONNEAU, AMI DE NAPOLEON III - NÉ ET ÉLEVÉ AU PALAIS DES TUILERIES AVEC LE PRINCE IMPÉRIAL. - AUTEUR HERVÉ BERNARD, HISTORIEN DE MARINE.

SA MAJESTÉ L'IMPÉRATRICE EUGÉNIE - VILLA EUGÉNIE À BIARRITZ



LA FAMILLE IMPÉRIALE.
(Cliché Thiébault.)



LE PRINCE IMPÉRIAL
(Grande-Bretagne)

SA MAJESTÉ L'IMPÉRATRICE EUGÉNIE - REINE DE BIARRITZ
1859
© Collection Privée Hervé Bernard.

L'ILLUSTRE AMIRAL HENRI RIEUNIER AURA UN PETIT-FILS QUI ÉPOUSERA LA FILLE DU GÉNÉRAL DE DIVISION LOUIS CONNEAU - FILS DU DOCTEUR HENRI CONNEAU, AMI DE NAPOLÉON III - NÉ ET ÉLEVÉ AU PALAIS DES TUILERIES AVEC LE PRINCE IMPÉRIAL. - AUTEUR HERVÉ BERNARD, HISTORIEN DE MARINE.

EN OCTOBRE 1868 AUX COURS DES RÉGATES DE BIARRITZ
LES ÉQUIPAGES DU CHAMOIS ET DE L'AVISO À HÉLICE ARGUS ACCUEILLENENT À LEURS BORDS
L'IMPÉRATRICE EUGÉNIE ET LE PETIT PRINCE IMPÉRIAL

Amiral Henri Rieunier*
Ministre de la Marine - Député.
Gardien de notre Puissance Maritime.

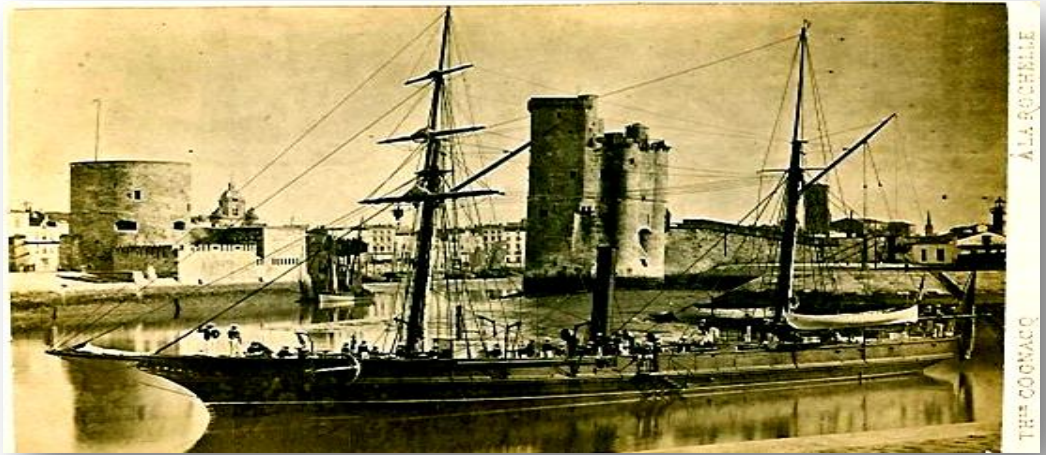

L'Aviso à hélice « Argus » de la Division Navale des Côtes Ouest de France.
Commandant : Lieutenant de vaisseau Henri Rieunier. Port d'attache La Rochelle - 1868.
École de Pilotage, Surveillance des pêches - Littoral Ouest de la France de Brest à Hendaye.

Direction,
Bureau
de l'Etat-Major
de la Flotte.

Marine Impériale.

L'Empereur ayant fait choix de
M^{rs} Rieunier (Adrien Barthélemy Louis)
Lieutenant de vaisseau, pour commander
l'avis à hélice l'Argus,
son intention est que ce Bâtiment lui soit remis, et
que les Officiers, Mariniers et Soldats employés à bord
reconnaissent M^{rs} Rieunier
en sa qualité de Commandant, et lui obéissent en
tout ce qu'il ordonnera pour le bien du service et le
succès des armes de Sa Majesté.

Fait à Paris, le 11 Janvier 1868.

L'Amiral, Ministre Secrétaire d'Etat
au département de la Marine et des Colonies,
A. Rigault de Genouilly

Par le Ministre :

Henri Rieunier - Nomination - Fait à Paris, le 11 janvier 1868
Signature : Amiral de France Charles Rigault de Genouilly.

Charles Cunisse : Sous-préfet de Bayonne.

Charles Cunisse.
Sous-Préfet de Bayonne
prend plaisir à agréer tout ses regrets
de ne pouvoir être présent qu'il a eu de ses
présentes hier au quai au moment où

Correspondances : Timbres Napoléon III.

Monsieur
Monsieur Rieunier
Officier de la Légion d'honneur
Commandant le Bateau à vapeur
de l'Etat l'Argus
A La Rochelle

Monsieur
Rieunier Lieutenant de Vaisseau
Capitaine de l'avis l'Argus.
La Rochelle.

Commandant de l'Aviso à hélice Argus.

Division navale des côtes ouest
de France)

Le Commandant de la
Division navale du littoral
ouest

Adonne
à Monsieur le Lieutenant de Vaisseau
Rieunier (Adrien Barthélemy Louis),
de remettre le commandement de l'avis
à hélice l'Argus à Monsieur le
Lieutenant de Vaisseau Tomineau
(Henri), auquel il a été confié par ordre
ministériel en date du 20 décembre
et de se rendre à Rochefort à la dispo-
sition de Monsieur le Vice-Amiral
Préfet maritime.

Je joins en outre son engagement à la
Majesté de la Division et au rôle de l'Argus.

Fait à bord du Chamois le 27 Janvier 1870
Pour le Commandant de la Division
navale du littoral ouest, et par son ordre :

Engagé au rôle de l'Argus L'Adjudant de la Division,
Le Capitaine de Vaisseau
L. Noy

Le Vice-Amiral
L. de Bourcier

Fait à bord du « Chamois », le 27 Janvier 1870.
Henri Rieunier - Fin du commandement de l'Argus.

*L'Amiral Henri, Adrien, Barthélemy, Louis Rieunier, (1833-1918), Grand-Croix de la Légion d'honneur, médaillé militaire, issu d'une famille de vieille souche Albigeoise, fit l'École navale en 1851. La brillante carrière militaire, diplomatique et politique d'Henri Rieunier se déroula « à cheval » sur le Second Empire et la Troisième République ; elle le mena, jeune aspirant de marine, du siège de Sébastopol au portefeuille de Ministre de la Marine, étant alors vice-amiral, et à la députation, après de très belles campagnes, principalement en Extrême-Orient, de nombreux commandements jusqu'à celui de la flotte de la Méditerranée (1ère Armée navale) et de hauts postes jusqu'à ceux de Président du Conseil supérieur de la Marine et de Président du Comité des Inspecteurs généraux de la Marine. L'amiral Henri Rieunier avait décliné, en décembre 1895, l'offre du Président de la République de le nommer Grand chancelier de la Légion d'honneur, à l'Hôtel de Salm à Paris, pour entrer en Politique. Commandant en chef et Préfet maritime de Rochefort puis de Toulon - arsenal le plus important de France - Député de Rochefort sur Mer de 1898 à 1902.

**L'Amiral Henri Rieunier participera activement à toutes les campagnes du Second Empire de l'année 1853 au Siège de Paris.

L'ILLUSTRE AMIRAL HENRI RIEUNIER AURA UN PETIT-FILS QUI ÉPOUSERA LA FILLE DU GÉNÉRAL DE DIVISION LOUIS CONNEAU - FILS DU DOCTEUR HENRI CONNEAU, AMI DE NAPOLÉON III - NÉ ET ÉLEVÉ AU PALAIS DES TUILERIES AVEC LE PRINCE IMPÉRIAL. - AUTEUR HERVÉ BERNARD, HISTORIEN DE MARINE.

DOCUMENTS SECOND EMPIRE SIGNÉS DE LA MAIN DE L'EMPEREUR
NAPOLÉON III



BREVET DE L'ORDRE IMPÉRIAL DE LA LÉGION D'HONNEUR – FAIT AU PALAIS DES TUILERIES, EN 1856.

Le jeune Henri (Adrien, Barthélemy, Louis) Rieunier est promu aspirant de marine de 1^{ère} classe, en mars 1855, et décoré de la part de l'Empereur Napoléon III de la croix de chevalier de la Légion d'honneur, le 7 juin 1855, à l'âge de 22 ans pour acte de bravoure sur le Champ de Bataille où il fut blessé et se distingua aux batteries de terre devant Sébastopol et au siège de cette ville. Signature de la propre main de l'Empereur Napoléon III. Croix de la Légion d'honneur Second Empire. © Collection Hervé Bernard.

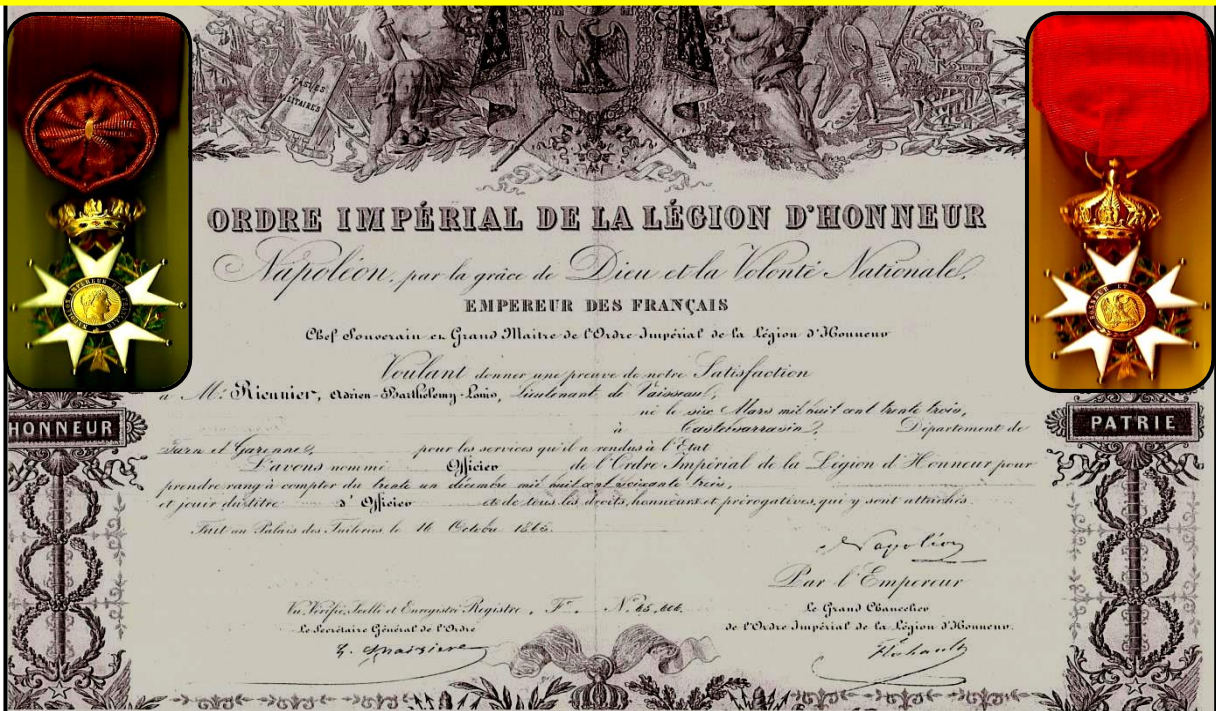

BREVET SIGNÉ DE LA PROPRE MAIN DE L'EMPEREUR NAPOLÉON III. FAIT AU PALAIS DES TUILERIES,
LE 16 OCTOBRE 1865, ET SA CROIX D'OFFICIER DE LA LÉGION D'HONNEUR.

Le Lieutenant de vaisseau Henri (Adrien, Barthélemy, Louis) Rieunier est nommé par l'Empereur Napoléon III, le 31 décembre 1863, officier de la Légion d'honneur à la suite de la conduite - de Saïgon à Paris, en 1863, à bord du vapeur l' « Européen » - de l'Ambassade extraordinaire du grand mandarin Phan-Thanh-Giang, vice-roi de Cochinchine, de la Cour de Hué (Tu-Duc) auprès de l'Empereur Napoléon III aux Tuileries pour tenter la renégociation du traité de Saïgon du 5 juin 1862.

Henri Rieunier sera présenté aux Tuileries à l'Empereur Napoléon III par le Gouverneur de la Cochinchine Française l'Amiral Bonard et assistera à la réception des Ambassadeurs Annamites au Palais des Tuileries, le jeudi 7 novembre 1863. Lors de cette cérémonie solennelle, l'Empereur et l'Impératrice, le jeune Prince Impérial étaient entourés des grands officiers de la couronne, des officiers et dames de leurs maisons. Le docteur Henri Conneau était présent, ce jour-là, et connaissait bien Henri Rieunier. © Collection Privée Hervé Bernard.

L'ILLUSTRE AMIRAL HENRI RIEUNIER AURA UN PETIT-FILS QUI ÉPOUSERA LA FILLE DU GÉNÉRAL DE DIVISION LOUIS CONNEAU - FILS DU DOCTEUR HENRI CONNEAU, AMI DE NAPOLÉON III - NÉ ET ÉLEVÉ AU PALAIS DES TUILERIES AVEC LE PRINCE IMPÉRIAL. - AUTEUR HERVÉ BERNARD. HISTORIEN DE MARINE.

LA REINE ISABELLE II D'ESPAGNE SERA L'HÔTE DU COUPLE IMPÉRIAL À BIARRITZ



La Reine d'Espagne Isabelle II
Fille de Ferdinand VII. Née en 1830,
Reine en 1833, détrônée en 1868 par la
guerre civile.



SÉANCE D'OUVERTURE DES CORTÈS ESPAGNOLS PAR SA MAJESTÉ LA REINE ISABELLE II D'ESPAGNE, LE 1^{er} DÉCEMBRE 1858 - Croquis de Léopoldo Sanchez del Vierzo.

« Le caractère invariable de toutes les solennités de la monarchie espagnole, c'est l'apparat, c'est la pompe. Il est en Espagne un maître plus roi que le roi : le maître des cérémonies ; une reine plus puissante que toutes les « Isabelle », la grande Isabelle, la catholique, la reine régnante, et cette reine, c'est l'étiquette, l'étiquette qui fait pourtant de la reine une divinité...ne touchez pas à la reine...et qui frappe de mort le sacrilège ! L'ouverture des Cortès a eu ce caractère traditionnel. Le 1^{er} décembre, à deux heures précises, sa Majesté a quitté l'Escorial en robe lamée d'or et en voiture de gala, accompagnée de S.M. le roi, son auguste époux. Son équipage, précédé par S.A.R. l'infant D. Francisco de Paula Antonio et des chefs du palais, était suivi par un brillant état-major au milieu duquel figurait un grand nombre des membres les plus illustres de la grandesse. Les dames d'honneur et les plus hauts dignitaires de la maison suivaient dans les carrosses de la cour. » © Collection Privée Hervé Bernard.

L'ILLUSTRE AMIRAL HENRI RIEUNIER AURA UN PETIT-FILS QUI ÉPOUSERA LA FILLE DU GÉNÉRAL DE DIVISION LOUIS CONNEAU - FILS DU DOCTEUR HENRI CONNEAU, AMI DE NAPOLÉON III - NÉ ET ÉLEVÉ AU PALAIS DES TUILERIES AVEC LE PRINCE IMPÉRIAL. - AUTEUR HERVÉ BERNARD, HISTORIEN DE MARINE.

DOCUMENT SIGNÉ A MADRID DE LA MAIN DE LA REINE ISABELLE II D'ESPAGNE



Décoration de l'Ordre d'Isabelle-la-Catholique. © Collection Particulière.

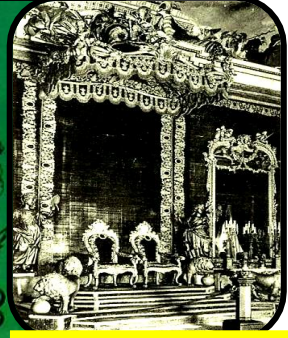

Madrid - Palais Royal Salle du Trône. © Collection Particulière.

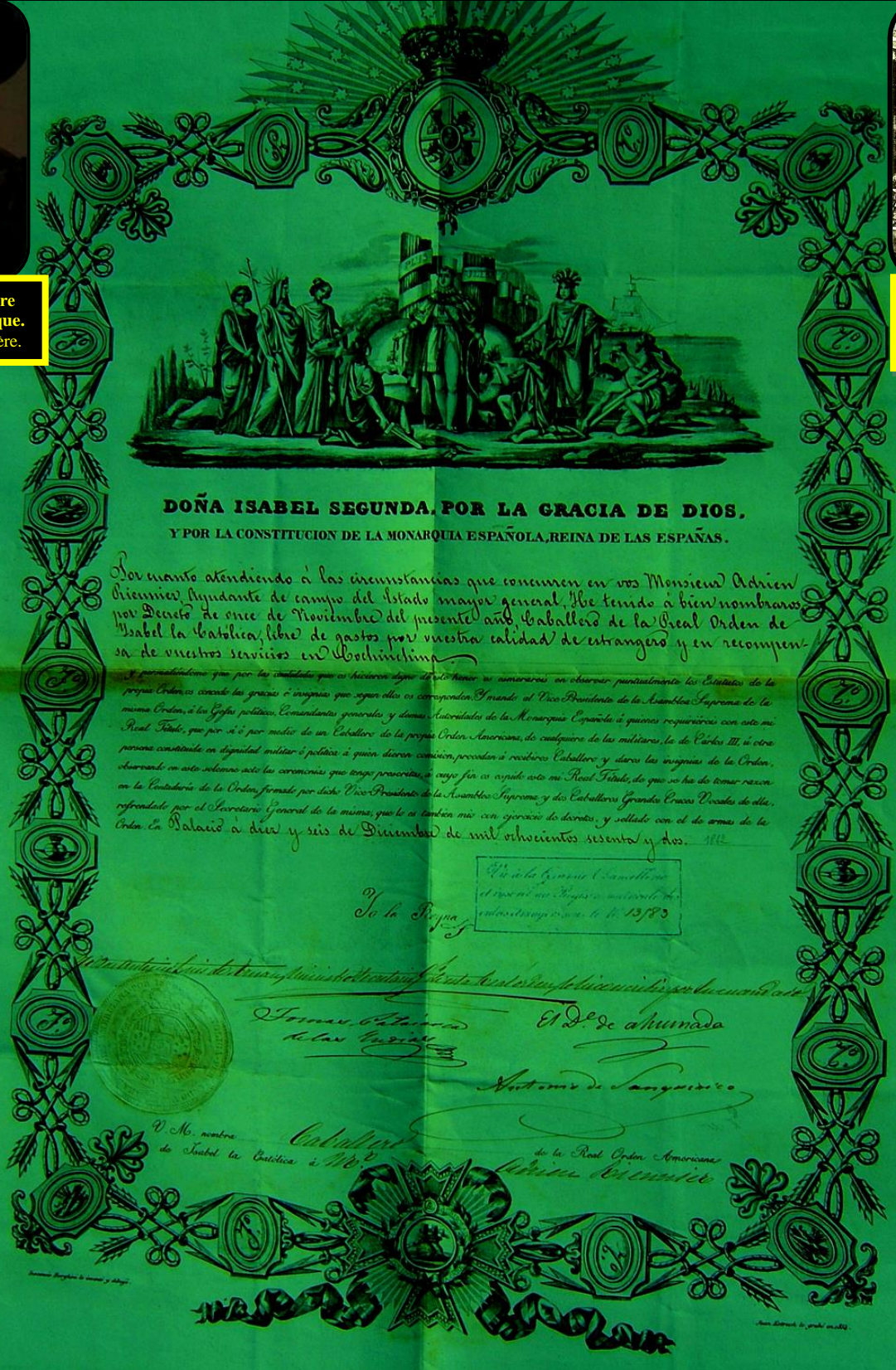

BREVET ORIGINAL DE L'ORDRE D'ISABELLE-LA-CATHOLIQUE
SIGNÉ DE LA MAIN DE LA REINE ISABELLE II D'ESPAGNE : « YO LA REINA ».
 L'ordre d'Isabelle-la-Catholique, est un ordre institué en Espagne en 1815 par Ferdinand VII, pour récompenser ceux qui avaient défendu ses domaines d'Amérique. La croix est d'or à 8 points, surmontée d'une couronne olympique ; au milieu est un emblème de l'Amérique, avec cette exergue : *A la Lealtad Acrisolada* ; le ruban est moiré blanc, avec liseré orange.
 Henri Rieunier : Chevalier de l'Ordre d'Isabelle la Catholique d'Espagne. Ordre américain/espagnol. Brevet, Madrid, Novembre 1862.
 Page entière - Amiral Henri Rieunier - © Collection Privée Hervé Bernard.

L'ILLUSTRE AMIRAL HENRI RIEUNIER AURA UN PETIT-FILS QUI ÉPOUSERA LA FILLE DU GÉNÉRAL DE DIVISION LOUIS CONNEAU - FILS DU DOCTEUR HENRI CONNEAU, AMI DE NAPOLÉON III - NÉ ET ÉLEVÉ AU PALAIS DES TUILERIES AVEC LE PRINCE IMPÉRIAL. - AUTEUR HERVÉ BERNARD, HISTORIEN DE MARINE.

LE PRINCE IMPÉRIAL ET LE GÉNÉRAL DE DIVISION LOUIS CONNEAU

Le Prince Impérial - Photo Disdéri - 1864.



© Collection Privée Hervé Bernard.

1864 - LE PRINCE IMPÉRIAL -1874



Louis Conneau adolescent, au Palais des Tuileries.

© Collection Particulière.

Le Prince Impérial - 1874.



Général de division Louis Conneau - 1914.
© Collection Privée Hervé Bernard.



Tableau Portrait de Madame Henri Conneau
née Juliette (Romilde, Antoinette, Joséphine) Pasqualini
Cantatrice

Huile sur bois - avec son cadre - signée et datée de 1897
du Peintre Jacques Clément Wagrez (1846-1908).

LE PRINCE IMPÉRIAL

ET

LOUIS CONNEAU

DEUX AMIS INTIMES

UN SEUL ET UNIQUE SERMENT

EN VIEUX FRANÇAIS PROVINCIAL

« PASSAVANT LE MEILLOR »

© Collection Privée Hervé Bernard..

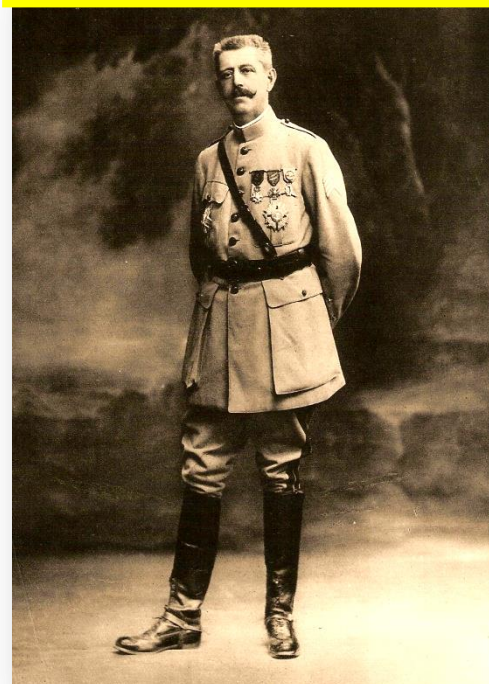

Le Prince Impérial -Napoléon, Eugène, Louis, Jean, Joseph - né le 16 mars 1856 et Louis Conneau -Napoléon, Eugène, Joseph - né le 9 janvier 1856, ont vu le jour tous les deux au Palais des Tuileries, à deux mois d'écart seulement. Le fils de l'Empereur Napoléon III et le fils du docteur Henri Conneau furent élevés ensemble au Palais des Tuileries. Comme leurs pères respectifs - étonnante similitude et répétition de l'histoire - Louis Conneau resta jusqu'à la fin son compagnon et son ami le plus intime et ils furent tous deux liés par une constante et même litanie, en vieux français

Signature du Général Louis Conneau.
© Collection Privée Hervé Bernard.

provincial, dans une devise d'émulation entre deux jeunes, ambitieux qu'ils étaient pour leur avenir, sous forme de « *Serment immuable* », libellé comme suit : « *Passavant le Meillor* ».

Louis Conneau suivit même le Prince Impérial à la Royal Academy de Woolwich, où il fut admis, en 1873, comme cadet au titre étranger. Mais l'année d'après, Louis Conneau entra à Saint-Cyr et en sortait, en 1876, sous-lieutenant au 23^{ème} dragon. Général de brigade en 1909, divisionnaire en 1913, Louis Conneau, brillant cavalier, commanda au début de la guerre de 1914 la 10^{ème} division de cavalerie, puis il fut mis à la tête du 1^{er} Corps de la cavalerie française et anglaise, jusqu'en 1917. Il avait été successivement commandeur, puis grand-officier de la Légion d'honneur, et le Gouvernement Britannique lui avait conféré le grand cordon de Saint-Michel et Saint-Georges. Mariage, en 1901, avec Adèle Marguerite Fourrier (1878-1951). De cette union les naissances des trois enfants : Jean Napoléon (1902), Edouard Joseph (1903), Juliette (1908). Décès en 1930 à Chaville, son corps repose au cimetière Montmartre, à Paris.

A la mort de Napoléon III, en 1873, le Prince Impérial devint alors le prétendant au *Trône de France*, et s'y prépara, conscient de sa mission, de son éventuelle haute responsabilité. Enfin, l'engagement dans un élément de l'armée anglaise partant en Afrique du Sud. La mort héroïque le 1^{er} juin 1879. Dans son missel fut trouvée une longue prière personnelle adressée à Dieu. Le texte est bien connu et fut souvent commenté. Nous en retiendrons trois phrases, choisies vers la fin : « *La seule satisfaction que je recherche, c'est celle qui dure toujours, celle que donne une conscience tranquille. O mon Dieu ! Montrez-moi toujours où se trouve mon devoir; donnez-moi la force de l'accomplir en toute occasion. Arrivé au terme de ma vie, je tournerai sans crainte mes regards vers le passé.* » Le Prince Impérial désire fortement avoir une conscience tranquille. C'est une satisfaction, la seule qu'il souhaite; c'est le bonheur auquel il aspire. Et il a raison. Vivre en paix avec sa conscience procure un bonheur profond, la paix du cœur. Jeune Prince, arrivé plus tôt que prévu au terme de ta vie ; et tu n'as pas eu le temps – percé par les flèches des Zoulous – de tourner sans crainte tes regards vers ton passé, comme tu le souhaitais. Cette vie, trop courte, tu l'as mené en parfaite conscience, pour une âme bien en paix pour l'éternité.

Hervé BERNARD

Historien de marine

Membre de l'Association des Écrivains Combattants (A.E.C.)

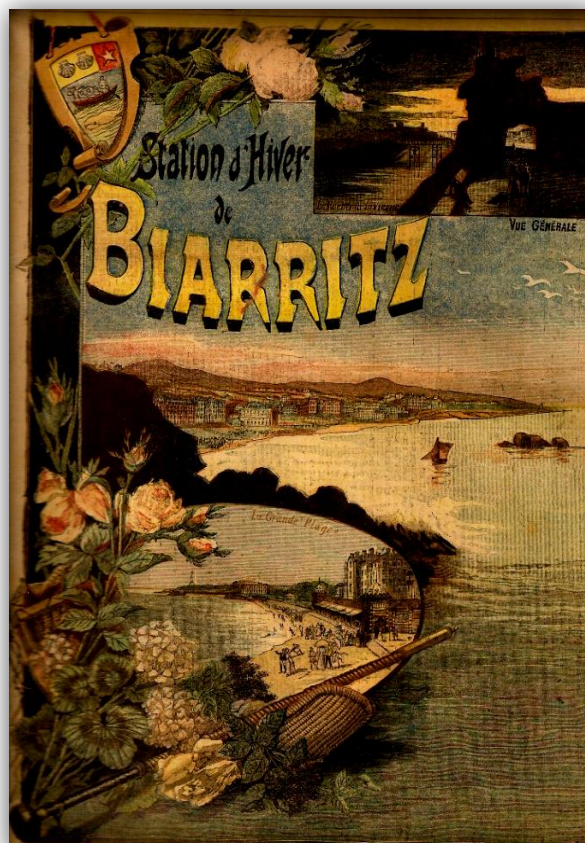

© Collection Hervé Bernard.

L'ILLUSTRE AMIRAL HENRI RIEUNIER AURA UN PETIT-FILS QUI ÉPOUSERA LA FILLE DU GÉNÉRAL DE DIVISION LOUIS CONNEAU - FILS DU DOCTEUR HENRI CONNEAU, AMI DE NAPOLEON III - NÉ ET ÉLEVÉ AU PALAIS DES TUILERIES AVEC LE PRINCE IMPÉRIAL. - AUTEUR HERVÉ BERNARD, HISTORIEN DE MARINE.

PROJET DE RENTRÉE DU PRINCE IMPÉRIAL À PARIS

Le Prince Impérial
1862



18 Juin 1869
Le Prince Impérial
Sous-Lieutenant
1869

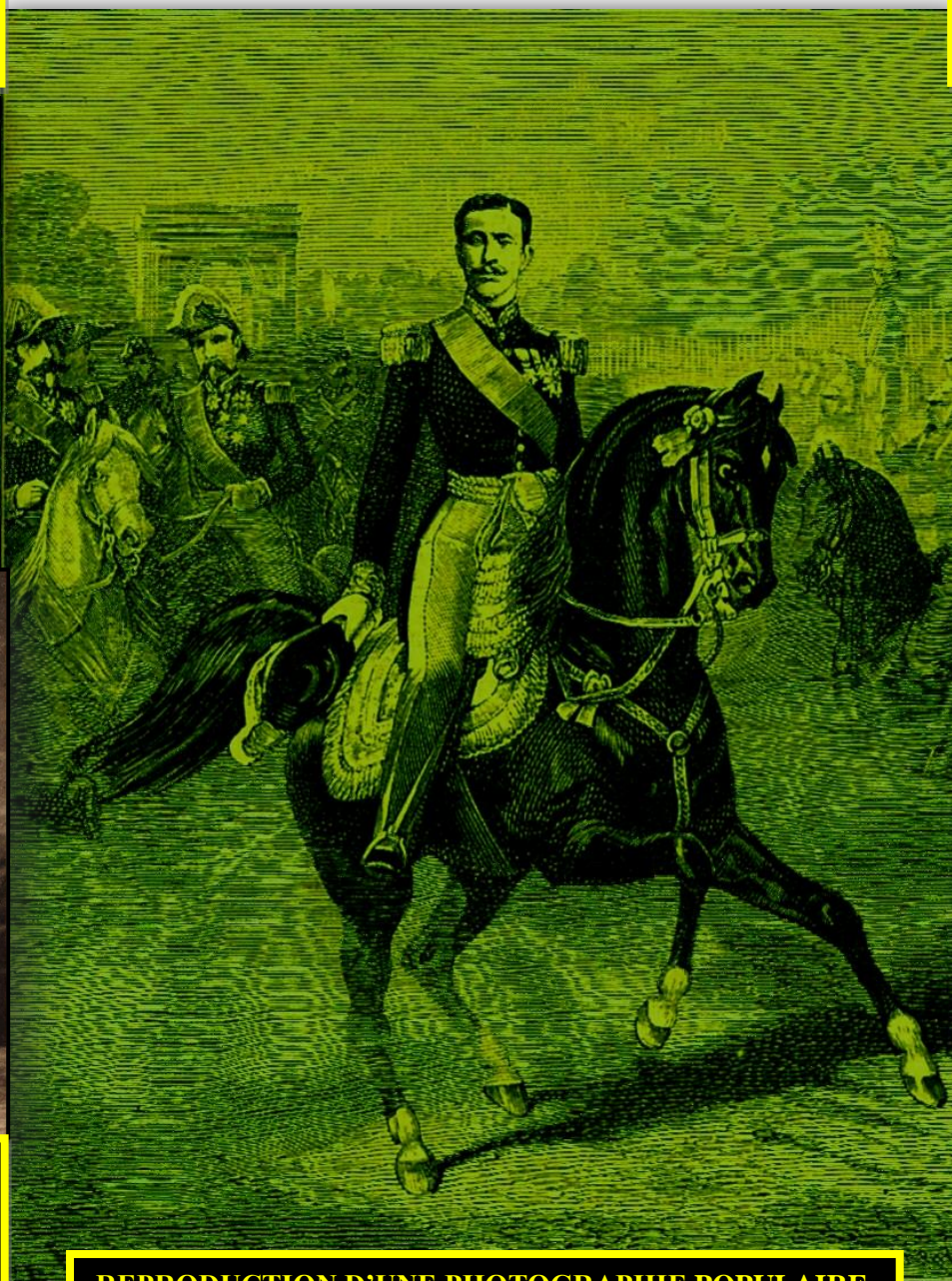

REPRODUCTION D'UNE PHOTOGRAPHIE POPULAIRE.
© Collection Privée Hervé Bernard.

Le Prince Impérial
1870



18 Juin 1869
Le Prince Impérial
Sous-Lieutenant
1869



LE PRINCE IMPÉRIAL EN COSTUME DE CHASSE, 1862.
Photographies - © Collection Hervé Bernard

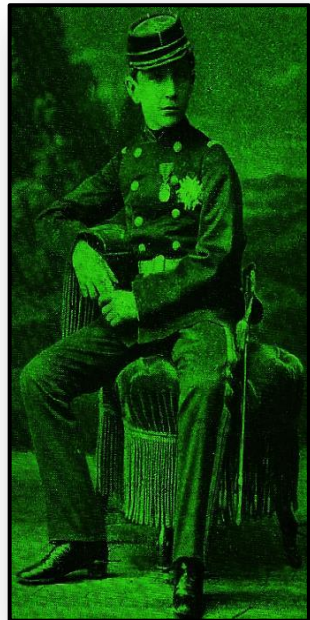

UNE COMMANDE DE L'EMPEREUR NAPOLÉON III AU SCULPTEUR JULES PEYRE
À L'EFFIGIE DU PRINCE IMPÉRIAL QUI EST ALORS ÂGÉ DE 7 ANS - PALAIS DES
TUILERIES - ÉPREUVE EN PLÂTRE GRAND FORMAT DE DIAMÈTRE 45 CM,
ÉPAISSEUR 7 CM. SIGNATURE, DATE EN BAS À GAUCHE :

J * PEYRE * 1863 *



L'ÉPREUVE UNIQUE (DANS SON JUS), GRAND FORMAT, DE LA PAGE PRÉCÉDENTE QUI PÈSE PLUSIEURS KILOGRAMMES EST LE PORTRAIT DU PRINCE IMPÉRIAL RÉALISÉ EN PLÂTRE – UN ORIGINAL INÉDIT - DE QUALITÉ MUSÉE. LE CADRE EST EN BOIS DE COULEUR NOIRE AVEC UNE BORDURE DORÉE À L'OR FIN – CARACTÉRISTIQUE DE L'ENCADREMENT DE L'ÉPOQUE « SECOND EMPIRE ».

ON REMARQUE SUR LA PHOTO QUE LA VITRE (BOMBÉE) DU CADRE A SUBI UN LÉGER OUTRAGE AU COURS DU TEMPS QUI DEVRAIT, APRÈS UNE RESTAURATION, ÊTRE GOMMÉ FACILEMENT ET RENDU À SON ÉTAT 1^{ER} PAR LE SAVOIR-FAIRE D'UN MAÎTRE VERRIER.

L'EMPEREUR NAPOLEON III VOULANT FIGER LE PORTRAIT DE SON FILS LE PRINCE IMPÉRIAL, ÂGÉ DE 7 ANS, AU PALAIS DES TUILERIES, AUTREMENT QUE PAR LA PHOTOGRAPHIE FIT APPEL ET PASSA COMMANDE AU SCULPTEUR JULES PEYRE (1811-APRÈS 1870) QUI RÉALISA UNE SUPERBE ET UNIQUE ŒUVRE D'ART, EN 1863, JUGÉE COMME UNE GRANDE RÉUSSITE.

AUSSI, LE BEAU PORTRAIT PLEIN DE RESSEMBLANCE AVEC LE MODÈLE RÉALISÉ PAR LE SCULPTEUR PEYRE SERVIT AU MÉDAILLIER ET SCULPTEUR ANTOINE BOVY (1795-1877) ET À LA MONNAIE DE PARIS À FRAPPER – AU COURS DE LA PÉRIODE DU SECOND EMPIRE - DES MÉDAILLES À L'EFFIGIE DU PRINCE IMPÉRIAL EN OR, ARGENT ET BRONZE.

LA MONNAIE DE PARIS VIENT RÉCEMMENT DE REPREDRE LA MATRICE ANCIENNE DU 19^{ÈME} POUR PRODUIRE DES TIRAGES DE NOUVELLES ET BELLES MÉDAILLES, À L'EFFIGIE DU PRINCE IMPÉRIAL.

IL EST PROBABLE QUE CE PORTRAIT EN PLÂTRE VENANT DU PALAIS DES TUILERIES FUT TRANSPORTÉ, PLUS TARD, DANS LE PALAIS DE SAINT-CLOUD LA RÉSIDENCE ATTITRÉE DU PRINCE IMPÉRIAL.

IL SERA, ENSUITE, OFFERT PAR LE PRINCE IMPÉRIAL À SON ARRIÈRE GRAND-ONCLE LE GÉNÉRAL DE DIVISION LOUIS CONNEAU, SON AMI LE PLUS PROCHE ET LE PLUS INTIME, NÉ LA MÊME ANNÉE, À DEUX MOIS D'INTERVALLE, EN 1856, ET ÉLEVÉ ENSEMBLE AU PALAIS DES TUILERIES, RUE DE RIVOLI.

© COLLECTION PRIVÉE HERVÉ BERNARD

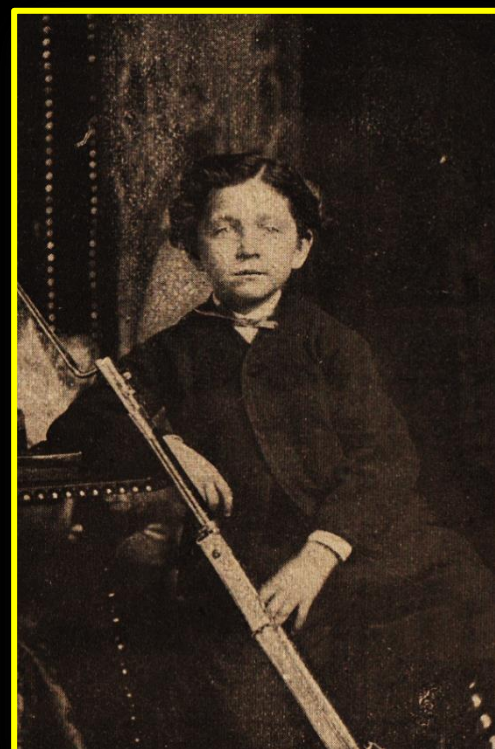

PHOTOGRAPHIE
LE PRINCE IMPÉRIAL, EN 1863.
© COLLECTION HERVÉ BERNARD

NAPOLEON LOUIS EUGÈNE PRINCE IMPÉRIAL - NÉ LE 16 MARS 1856 AU PALAIS DES TUILERIES
ANCIENNE COLLECTION DU GÉNÉRAL LOUIS CONNEAU – NÉ LE 9 JANVIER 1856 AU PALAIS DES TUILERIES
UNE ŒUVRE INÉDITE SIGNÉE ET DATÉE CONJOINTEMENT D'ANTOINE BOVY - JULES PEYRE, 1865.

MÉDAILLON « OR ».

© COLLECTION PRIVÉE HERVÉ BERNARD.

« LE PRINCE - ÉCRIT MADAME CARETTE QUI FAIT SA CONNAISSANCE AU PALAIS DES TUILERIES - ACHEVAIT SEUL SON REPAS. MISS SHAW, SA GOUVERNANTE ANGLAISE, SE TENAIT AUPRÈS DE LUI. C'ÉTAIT UN BEL ENFANT DE HUIT ANS, À LA PHYSIONOMIE OUVERTE, AU TEINT BLANC, AVEC DES BEAUX YEUX BLEUS DE SA MÈRE ET DE JOLIS CHEVEUX BRUNS BOUCLÉS. IL CAUSAIT FORT GAIEMENT EN ANGLAIS LORSQUE NOUS ENTRÂMES. EN NOUS VOYANT, IL PRIT L'AIR GRAVE QUI SE POSAIT DÉJÀ SUR SON JEUNE VISAGE. DE LUI-MÊME SE LEVANT, IL NOUS SALUA D'UNE FAÇON TOUT À FAIT ENFANTINE ET CHARMANTE. » (EXTRAIT DU TEXTE DE MADAME CARETTE).



Chiffre, orné de Brillants des
Dames d'Honneur de
l'Impératrice Eugénie.



1864 - MADAME CARETTE
SUR LA ROBE DÉCOLLETÉE, SUR LE CÔTÉ GAUCHE,
ELLE PORTE LE CHIFFRE, ORNÉ DE BRILLANTS, DES
DAMES D'HONNEUR DE L'IMPÉRATRICE.

1864 - LE PRINCE IMPÉRIAL
© COLLECTION PRIVÉE HERVÉ BERNARD

Dans un document inédit, écrit par un officier d'ordonnance de l'Impératrice puis de l'Empereur, nous lisons, au chapitre « Séjour aux Tuileries » : « Le Prince Impérial, de petite taille, âgé de treize ans, a la physionomie très ouverte. Son amabilité le fait aimer. On l'appelle Monseigneur. Frossard est son gouverneur, Filon son précepteur, Bachon son écuyer. On le voit presque toujours avec Louis Conneau ».

L'ILLUSTRE AMIRAL HENRI RIEUNIER AURA UN PETIT-FILS QUI ÉPOUSERA LA FILLE DU GÉNÉRAL DE DIVISION LOUIS CONNEAU - FILS DU DOCTEUR HENRI CONNEAU, AMI DE NAPOLEÓN III - NÉ ET ÉLEVÉ AU PALAIS DES TUILERIES AVEC LE PRINCE IMPÉRIAL. - AUTEUR HERVÉ BERNARD, HISTORIEN DE MARINE.



1863 - LE PRINCE IMPÉRIAL
© COLLECTION PRIVÉE HERVÉ BERNARD

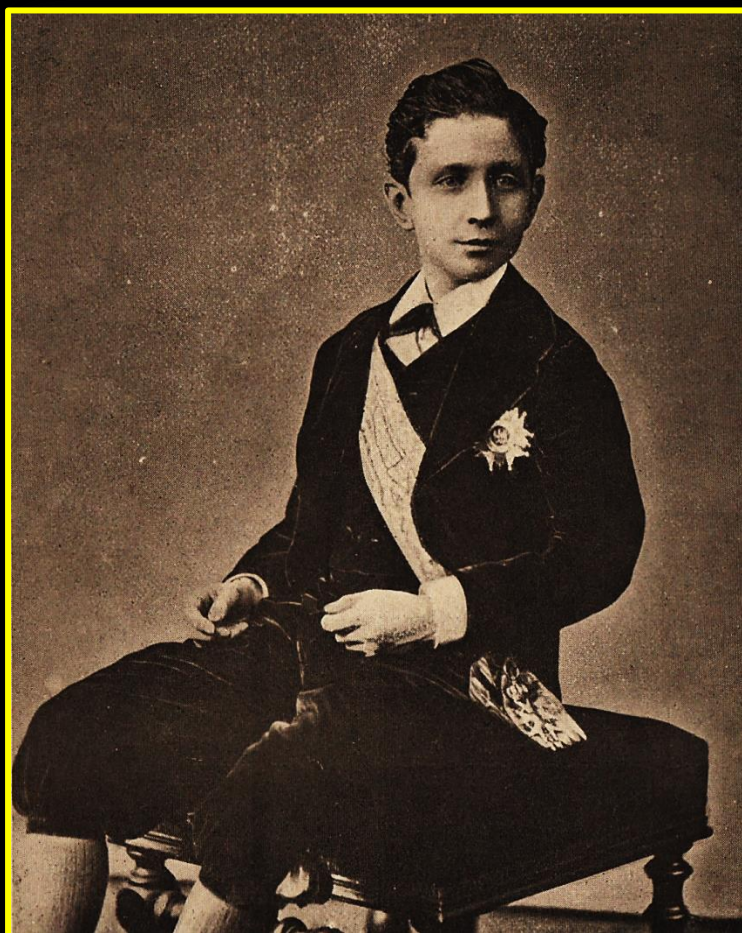

LE PRINCE IMPÉRIAL EN COSTUME DE GALA
EXPOSITION UNIVERSELLE DE 1867
© COLLECTION PRIVÉE HERVÉ BERNARD

L'ILLUSTRE AMIRAL HENRI RIEUNIER AURA UN PETIT-FILS QUI ÉPOUSERA LA FILLE DU GÉNÉRAL DE DIVISION LOUIS CONNEAU - FILS DU DOCTEUR HENRI CONNEAU, AMI DE NAPOLEON III - NÉ ET ÉLEVÉ AU PALAIS DES TUILERIES AVEC LE PRINCE IMPÉRIAL. - AUTEUR HERVÉ BERNARD, HISTORIEN DE MARINE.

COLLECTION DU GÉNÉRAL DE DIVISION LOUIS CONNEAU
NAPOLEON 1^{ER} - EXTRAIT DE L'ÉPOPÉE IMPÉRIALE
LA MORT DU MARÉCHAL PONIATOWSKI - LE PRINCE JOSEPH
(1763-1813)



Paris chez Fontana, rue du Temple N° 88 près le Boulevard.

Le Prince Poniatowski se sépare de sa famille.

© Collection Hervé Bernard.

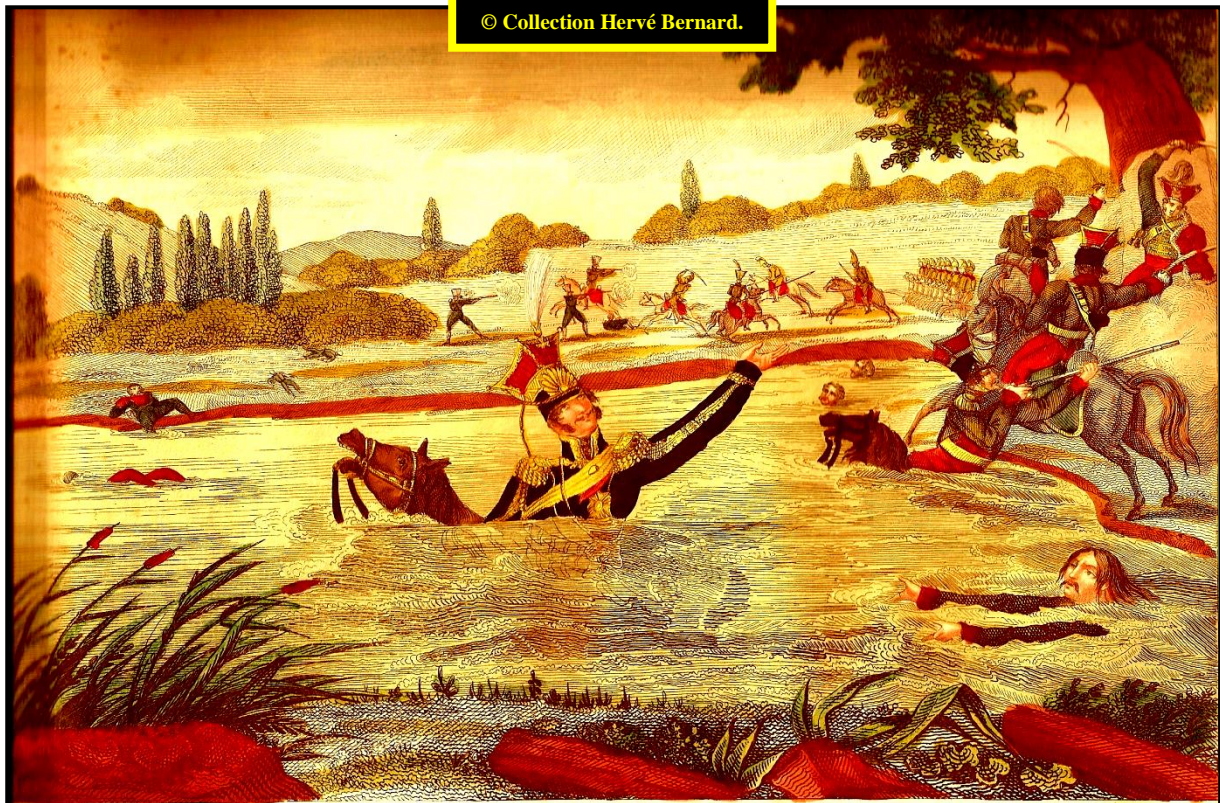

Paris chez Fontana, rue du Temple N° 88 près le Boulevard.

Mort du Prince Poniatowski au passage de l'Esterházy.

L'ILLUSTRE AMIRAL HENRI RIEUNIER AURA UN PETIT-FILS QUI ÉPOUSERA LA FILLE DU GÉNÉRAL DE DIVISION LOUIS CONNEAU - FILS DU DOCTEUR HENRI CONNEAU, AMI DE NAPOLEON III - NÉ ET ÉLEVÉ AU PALAIS DES TUILERIES AVEC LE PRINCE IMPÉRIAL. - AUTEUR HERVÉ BERNARD, HISTORIEN DE MARINE.

COLLECTION DU GÉNÉRAL DE DIVISION LOUIS CONNEAU
NAPOLEON 1^{ER} - EXTRAIT DE L'ÉPOPÉE IMPÉRIALE
LA MORT DU MARÉCHAL PONIATOWSKI - LE PRINCE JOSEPH
(1763-1813)



Paris chez Brasseur, rue du Temple, N° 201, près le Boulevard

Le Prince Poniatowski retrouvé dans l'Esteré

© Collection Hervé Bernard.



Paris chez Fontana, rue du Temple, N° 201, près le Boulevard

La Princesse Poniatowski apprenant la mort de son Epoux

L'ILLUSTRE AMIRAL HENRI RIEUNIER AURA UN PETIT-FILS QUI ÉPOUSERA LA FILLE DU GÉNÉRAL DE DIVISION LOUIS CONNEAU - FILS DU DOCTEUR HENRI CONNEAU, AMI DE NAPOLEÓN III - NÉ ET ÉLEVÉ AU PALAIS DES TUILERIES AVEC LE PRINCE IMPÉRIAL. - AUTEUR HERVÉ BERNARD, HISTORIEN DE MARINE.

SECOND EMPIRE - 50 FRANCS OR - NAPOLEÓN III EMPEREUR
TÊTE NUE - 1857



MONNAIE COURANTE SOUS LE SECOND EMPIRE

GRAVEUR – JEAN-JACQUES BARRE
DIAMÈTRE DE LA PIÈCE : 28 MM – POIDS : 16,15 GR

TRANCHE INSCRITE EN RELIEF AVEC L'INSCRIPTION : « *DIEU PROTÈGE LA FRANCE* »

LÉGENDE DE L'AVERS
NAPOLEÓN III EMPEREUR
DESCRIPTION
TÊTE NUE DE NAPOLEÓN III – SIGNÉ BARRE

LÉGENDE DU REVERS
EMPIRE FRANÇAIS – 50 FR – A 1857
DESCRIPTION

ÉCU ORNÉ DES ARMOIRES DE LA SYMBOLIQUE IMPÉRIALE NOTAMMENT LA COURONNE IMPÉRIALE - LE GRAND COLLIER DE LA LÉGION D'HONNEUR - L'AIGLE - LA MAIN DE JUSTICE - LE SCEPTRE - LE MANTEAU IMPÉRIAL - LES ABEILLES.

NOM DE L'ATELIER
PARIS
LETTRE D'ATELIER – A.



Quelques trois autres toutes petites pièces courantes de 5 Francs or datées de 1858, 1859 et 1866 d'époque Second Empire à l'effigie de - NAPOLEÓN III EMPEREUR - identiques à celles que devait posséder dans son escarcelle le Docteur Henri Conneau. © Collection Privée Hervé Bernard.

L'ILLUSTRE AMIRAL HENRI RIEUNIER AURA UN PETIT-FILS QUI ÉPOUSERA LA FILLE DU GÉNÉRAL DE DIVISION LOUIS CONNEAU - FILS DU DOCTEUR HENRI CONNEAU, AMI DE NAPOLEÓN III - NÉ ET ÉLEVÉ AU PALAIS DES TUILERIES AVEC LE PRINCE IMPÉRIAL. - AUTEUR HERVÉ BERNARD, HISTORIEN DE MARINE.

PARTITIONS DE MUSIQUE - ROMANCE - OPÉRA

*M. M. Marie C*****

ADORER OU MOURIR.

Romance.



Paroles & Musique de

A. JULES LESPINASSE.

Du même Auteur.

L'Oubli - Romance	Belle Étoile - Réverie
Je t'Attends - Romance	La Mort du Pêcheur - Stances

1850

Adorer ou Mourir.

Paroles et musique de A. Jules LESPINASSE.

Andantino.

CHANT

PIANO

ff

p

p

bel... le Com... me la fleur des champs Toi dont l'œil é... tin.

simplex.

...el... le Toi ro... du prin... temps De ton amour M...

...ri... E Un Dieu serait ja... loux Ah laisse - moi je t'en sup...

ad libitum

pli... e mourir a tes ge... yeux mourir mourir a tes ge... yeux.

dim.

Quand la brise argen... de Ca... re... se les che... vers Dis-moi femme di... Tu...

œur est-il bon... reux? Dis - moi qui ton en... La an... tre soelle est doux Ah! laisse -

ad libitum

moi de l'en sup... pli... e Mourir a tes ge... yeux mourir mourir a tes ge... yeux.

ad libitum

Mais dans la provi... dence... le dou... vant la brava... te A... les autres p...

pre... se... ju... la la brava... te... Fil... diez par moi a me ten... a mourir est si

MADAME HENRI CONNEAU* OU JULIETTE CONNEAU MUSICIENNE ET CANTATRICE

*A Mademoiselle Marie C****. Adorer ou Mourir – Romance. Paroles et Musique d'A. Jules Lespinasse. Du même auteur : L'Oubli – Romance. Je t'Attends – Romance. Belle Étoile – Réverie. La Mort du Pêcheur – Stances .1850.

**L'ELISIRE D'AMORE (1832, Milan) - Opéra du Compositeur Italien Gaetano Donizetti (1797-1848) - Quadrille - arrangé en Quintette ou Orchestre, par le Compositeur et Chef d'Orchestre Philippe Musard (1792-1859) appelé « Le Napoléon du Quadrille ». © Collection Hervé Bernard.



* JULIETTE CONNEAU
Née Juliette Romilde Antoinette PASQUALINI
(1838-1906)
Musicienne et Cantatrice
1865
© Collection Privée Hervé Bernard.

L'ELISIRE D'AMORE

Opera
de Donizetti.

QUADRILLE

arrangé en

Quintette ou Orchestre,

PAR

MUSARD.

L'ILLUSTRE AMIRAL HENRI RIEUNIER AURA UN PETIT-FILS QUI ÉPOUSERA LA FILLE DU GÉNÉRAL DE DIVISION LOUIS CONNEAU - FILS DU DOCTEUR HENRI CONNEAU, AMI DE NAPOLÉON III - NÉ ET ÉLEVÉ AU PALAIS DES TUILERIES AVEC LE PRINCE IMPÉRIAL. - AUTEUR HERVÉ BERNARD, HISTORIEN DE MARINE.

OPÉRA COMPLET – MADAME BUTTERFLY – CHANT ET PIANO

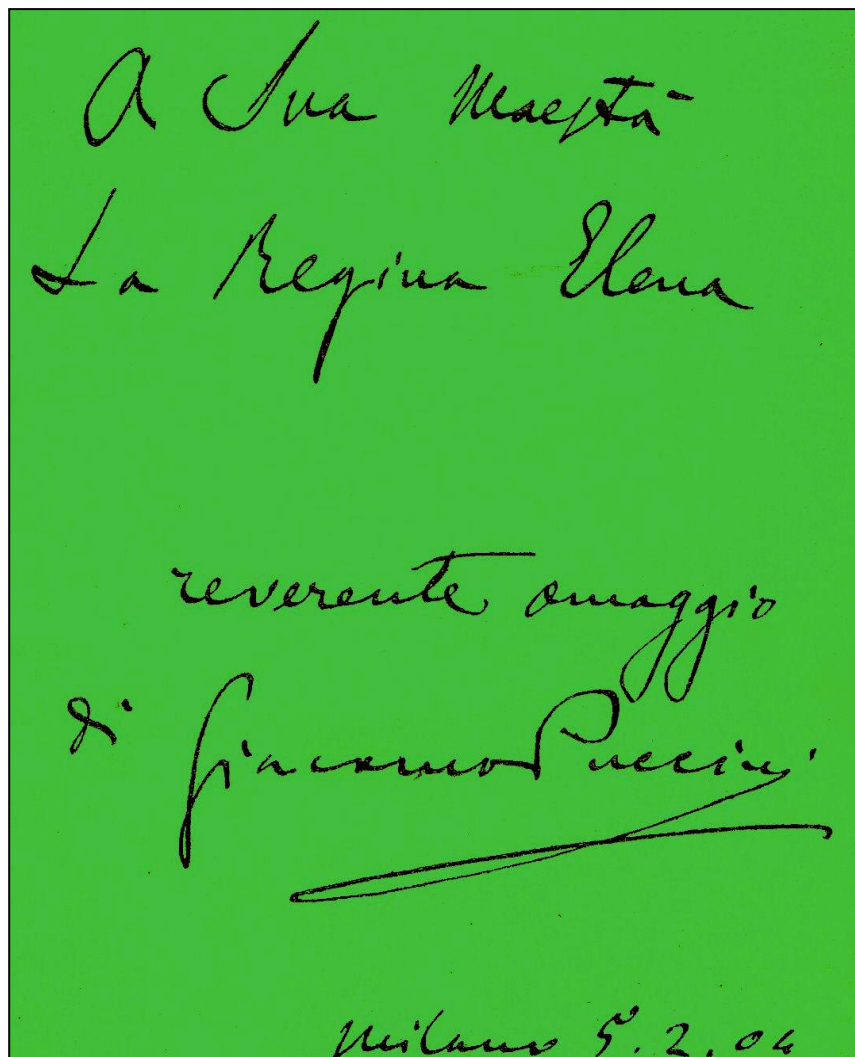
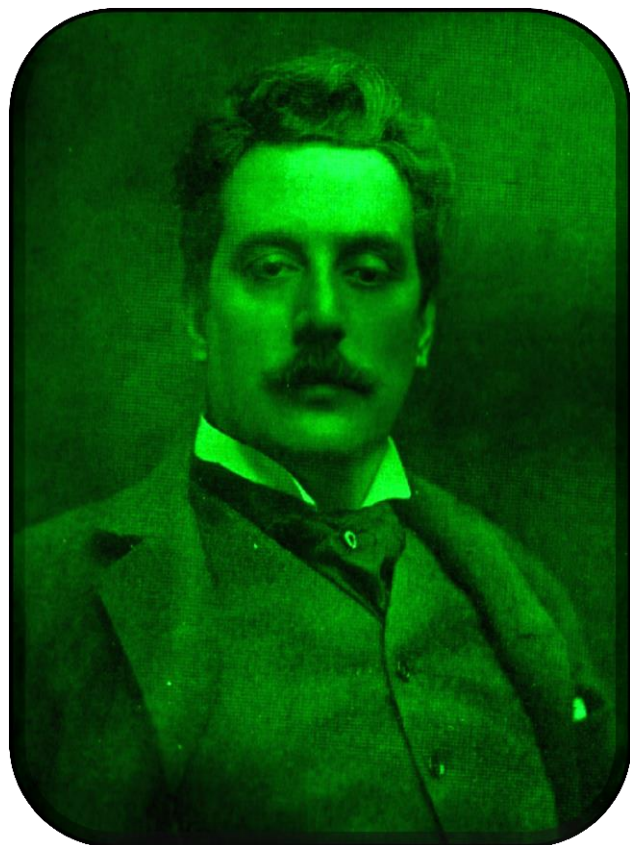

MADAME HENRI CONNEAU OU JULIETTE CONNEAU MUSICIENNE ET CANTATRICE

Quelques notes de l'Acte 1 de l'Opéra complet de Madame Butterfly - d'après John L. Long et David Belasco – Drame lyrique en trois Actes de M.M L. Iluca et G. Giacosa. Musique de Giacomo Puccini.

Photographie et signature, dédicace - A l'épouse du roi d'Italie Victor-Emmanuel III de Savoie (1869-1947), Hélène de Monténégro (1873-1952) - de Giacomo Puccini (1858-1924) le célèbre Compositeur Italien qui est considéré comme l'un des plus grands compositeurs de la fin du XIX° et du début du XX° Siècle. Il triompha dans Madame Butterfly à la Scala, en 1904, à Milan.

Madame Henri Conneau, chanteuse professionnelle d'Opéra et de chant classique évoluait aussi bien dans les milieux de la Cour Impériale que ceux de la Musique et des Arts. Elle appréciait et connaissait de très nombreux artistes, compositeurs de grands talents français et italiens et elle échangea des correspondances, avec notamment, Giacomo Puccini et Angelo Mariani (1821-1873) le chef d'orchestre, violoniste et compositeur Italien. © Collection Privée Hervé Bernard.

Signature de Madame Henri CONNEAU née JULIETTE PASQUALINI (1838-1906)
CANTATRICE



L'ILLUSTRE AMIRAL HENRI RIEUNIER AURA UN PETIT-FILS QUI ÉPOUSERA LA FILLE DU GÉNÉRAL DE DIVISION LOUIS CONNEAU - FILS DU DOCTEUR HENRI CONNEAU, AMI DE NAPOLEÓN III - NÉ ET ÉLEVÉ AU PALAIS DES TUILERIES AVEC LE PRINCE IMPÉRIAL. - AUTEUR HERVÉ BERNARD, HISTORIEN DE MARINE.

COLLECTION D'HARMONIE DE CAVALERIE - OPÉRA

COLLECTION
d'Harmonie de Cavalerie
*consistant en Marches, Pas-redoublés, Valses, Polonaises,
dont plusieurs sur des Motifs de*
ROBIN DES BOIS
*pour 2 Trompettes à Clefs (ou Bugles),
1^{re} et 2^e Trompettes, 3^e Trompette (ou Principal),
Cornet, 2 Cors, 2 Trombones et Ophicléide.*
Dédiée à Monsieur Pavy Fils
et Composée par
C A M

MADAME HENRI CONNEAU OU JULIETTE CONNEAU MUSICIENNE ET CANTATRICE
Collection d'harmonie de Cavalerie composée par C A M – Grandes Variations de Concert sur l'Opéra Norma (1831) - du compositeur de musique romantique Vincenzo Bellini (1801-1835) - composées pour Cornet à pistons, avec accompagnement d'Orchestre ou Piano, par le Compositeur et Musicien Français Jacques François Gallay (1795-1864). Un grand nombre de partitions de musique de l'époque Napoléon III nous a été conservé qui constitue bien une série musicale du Second Empire des plus remarquables d'authenticité.

© Collection Privée Hervé Bernard.



VINCENZO BELLINI
(1801-1835)

GRANDES
Variations de Concert
sur l'Opéra **NORMA.** de Bellini,
composées
pour Cornet à pistons,
avec Acc'd'Orchestre ou Piano.
PAR
GALLAY

L'ILLUSTRE AMIRAL HENRI RIEUNIER AURA UN PETIT-FILS QUI ÉPOUSERA LA FILLE DU GÉNÉRAL DE DIVISION LOUIS CONNEAU - FILS DU DOCTEUR HENRI CONNEAU, AMI DE NAPOLEÓN III - NÉ ET ÉLEVÉ AU PALAIS DES TUILERIES AVEC LE PRINCE IMPÉRIAL. - AUTEUR HERVÉ BERNARD, HISTORIEN DE MARINE.

NOTES DE MUSIQUE - OPÉRA

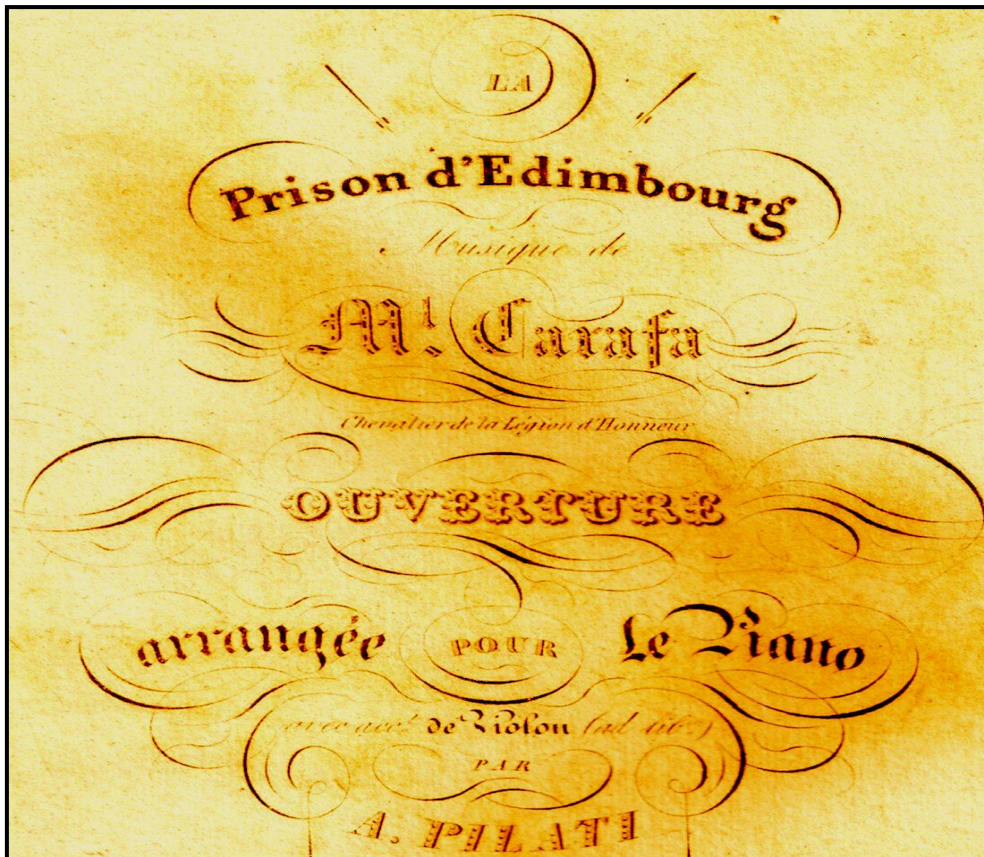

MADAME HENRI CONNEAU OU JULIETTE CONNEAU MUSICIENNE ET CANTATRICE

La Prison d'Edimbourg (1833) Musique du Compositeur Italien Michele Enrico Carafa (Naples, 1787 - Paris, 1872), Prince de Colobrano, chevalier de la Légion d'honneur - Ouverture - arrangée pour Le Piano avec accompagnement de Violon par le Compositeur Français Auguste Pilati (1810-1877) qui est l'auteur d'une Cantate intitulée *Nid d'Aigle* chantée, au Théâtre des Variétés à Paris le 16 août 1858, à l'occasion de la Fête de l'Empereur Napoléon III. Quelques premières notes de Musique de l'Ouverture de *La Muette de Portici* - naissance du « grand opéra » - du Compositeur Daniel-François-Esprit d'Auber (1782-1871) Directeur du Conservatoire National Supérieur de Musique et de Danse de Paris de 1842 à 1871.

On peut utilement penser que le répertoire musical conservé dans nos archives familiales a bien été, avec maestria, interprété au Piano, accompagné de Violon, dans les Palais Impériaux et les Résidences, comme notamment celles, de la Villa Eugénie – Maison de l'Empereur Napoléon III – à Biarritz.

© Collection Privée Hervé Bernard.

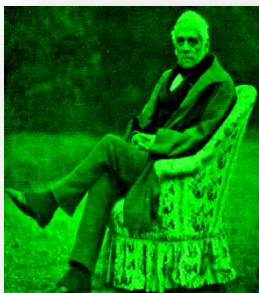
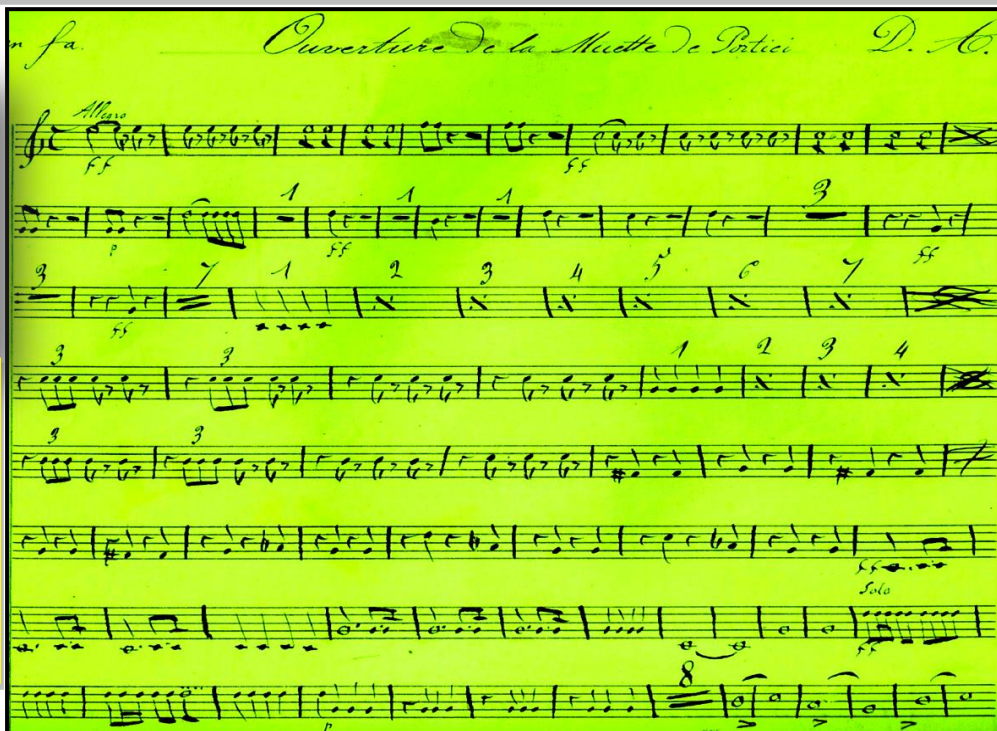

AUBER
(1782-1871)
Célèbre compositeur de musique.
Principales œuvres :
la Muette de Portici,
le Cheval de bronze,
les Diamants de la couronne,
Haydée,
le Domino noir, etc.

L'ILLUSTRE AMIRAL HENRI RIEUNIER AURA UN PETIT-FILS QUI ÉPOUSERA LA FILLE DU GÉNÉRAL DE DIVISION LOUIS CONNEAU - FILS DU DOCTEUR HENRI CONNEAU, AMI DE NAPOLEÓN III - NÉ ET ÉLEVÉ AU PALAIS DES TUILERIES AVEC LE PRINCE IMPÉRIAL. - AUTEUR HERVÉ BERNARD. HISTORIEN DE MARINE.

FANFARE - INSTRUMENTS



Gioacchino ROSSINI (1792-1868)
L'un des plus grands compositeurs du XIXe



Biarritz – Hôtel d'Angleterre
Photo originale - XIXème Siècle
Rendez-vous de chasse aux renards.
© Collection Privée Hervé Bernard



MADAME HENRI CONNEAU OU JULIETTE CONNEAU MUSICIENNE ET CANTATRICE
Le Rendez-vous de Chasse - Fanfare pour Quatre Trompes - composée pour le Baron Gaston, Fernand de Schickler (1835-1909), beau-frère du duc d'Albufera, par le grand Compositeur Gioacchino Rossini (1792-1868), avec l'accompagnement pour le Piano.
Les Rendez-vous de chasse aux renards accompagnés de Fanfare de Trompes, variétés et bals somptueux furent nombreux à Biarritz au cours du XIXème Siècle.
Cette Partition fait partie d'un ensemble musical - aussi complet qu'exceptionnel d'époque Napoléon III et années antérieures - conservé par la famille.

© Collection Privée Hervé Bernard.

L'ILLUSTRE AMIRAL HENRI RIEUNIER AURA UN PETIT-FILS QUI ÉPOUSERA LA FILLE DU GÉNÉRAL DE DIVISION LOUIS CONNEAU - FILS DU DOCTEUR HENRI CONNEAU, AMI DE NAPOLEON III - NÉ ET ÉLEVÉ AU PALAIS DES TUILERIES AVEC LE PRINCE IMPÉRIAL. - AUTEUR HERVÉ BERNARD, HISTORIEN DE MARINE.

EXTRAITS D'UN CATALOGUE D'INSTRUMENTS DE MUSIQUE EN CUIVRE

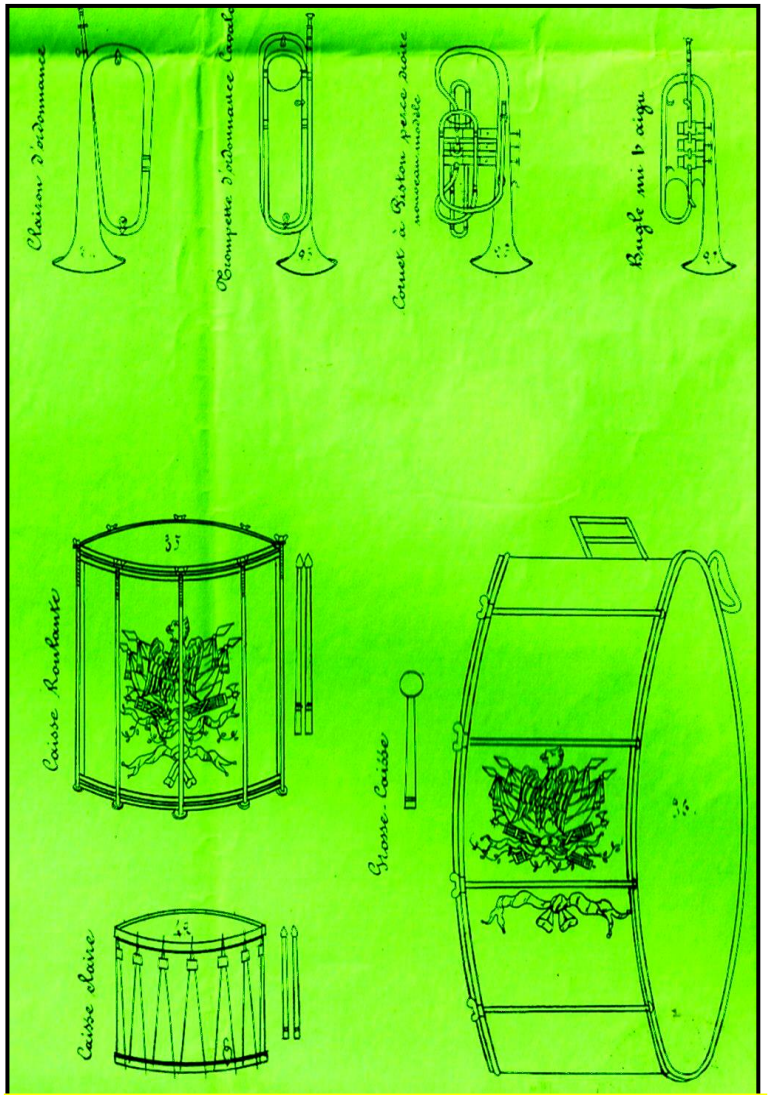
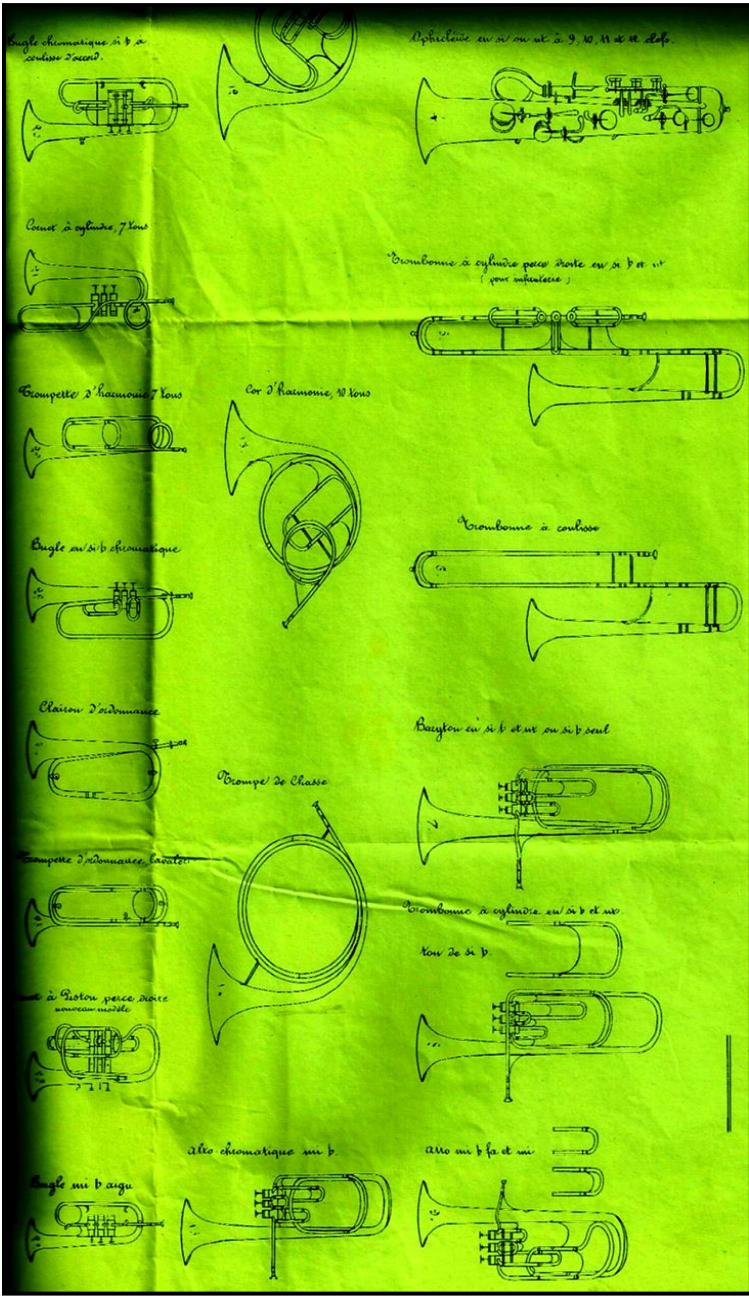

**ROËHN ET BEAUBOEUF
 PARIS - LONDRES**
 Grande Fabrique d'Instruments de Musique en Cuivre, et tout ce qui à rapport aux Musiques Militaires (Admis à l'Exposition Universelle, en 1855, à Paris).
 © Collection Privée Hervé Bernard.

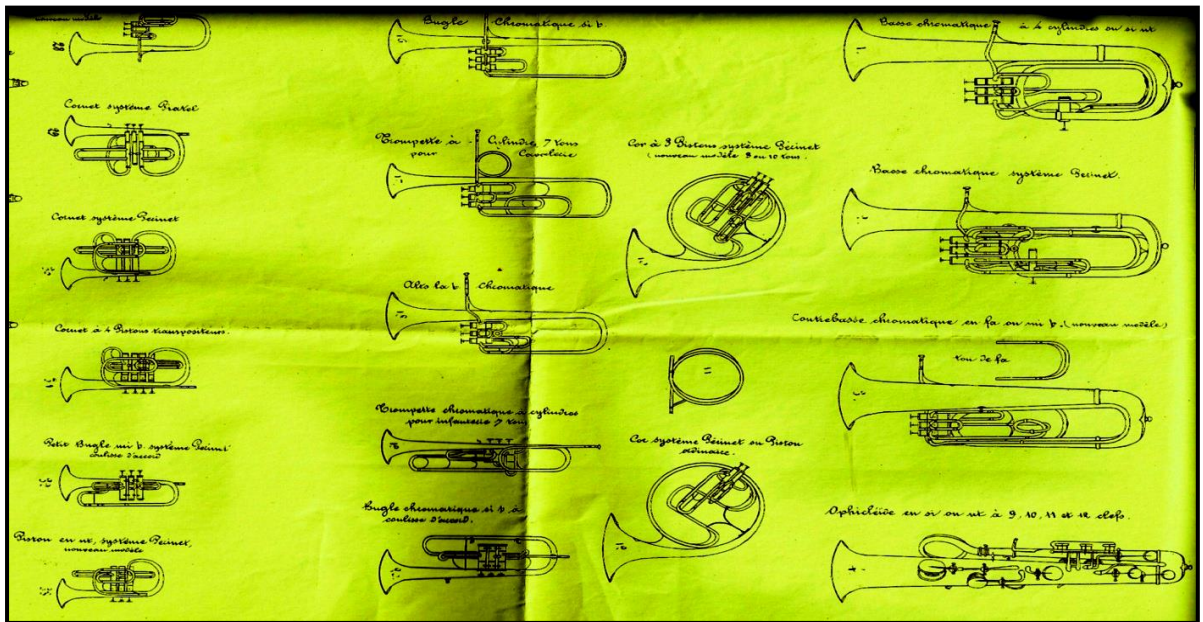

L'ILLUSTRE AMIRAL HENRI RIEUNIER AURA UN PETIT-FILS QUI ÉPOUSERA LA FILLE DU GÉNÉRAL DE DIVISION LOUIS CONNEAU - FILS DU DOCTEUR HENRI CONNEAU, AMI DE NAPOLEON III - NÉ ET ÉLEVÉ AU PALAIS DES TUILERIES AVEC LE PRINCE IMPÉRIAL. - AUTEUR HERVÉ BERNARD, HISTORIEN DE MARINE.

MODE - BIARRITZ ET AILLEURS



MODES DE PARIS - TOILETTES D'ÉTÉ.
© Collection Privée Hervé Bernard.



L'ILLUSTRE AMIRAL HENRI RIEUNIER AURA UN PETIT-FILS QUI ÉPOUSERA LA FILLE DU GÉNÉRAL DE DIVISION LOUIS CONNEAU - FILS DU DOCTEUR HENRI CONNEAU, AMI DE NAPOLÉON III - NÉ ET ÉLEVÉ AU PALAIS DES TUILERIES AVEC LE PRINCE IMPÉRIAL. - AUTEUR HERVÉ BERNARD, HISTORIEN DE MARINE.

SOUS LE RÈGNE DE NAPOLÉON III LA MODE - BIARRITZ ET AILLEURS



MODES DE PARIS - TOILETTES DE CAMPAGNE - TOILETTES DE PRINTEMPS - TOILETTES D'ÉTÉ.

© Collection Privée Hervé Bernard.



L'ILLUSTRE AMIRAL HENRI RIEUNIER AURA UN PETIT-FILS QUI ÉPOUSERA LA FILLE DU GÉNÉRAL DE DIVISION LOUIS CONNEAU - FILS DU DOCTEUR HENRI CONNEAU, AMI DE NAPOLÉON III - NÉ ET ÉLEVÉ AU PALAIS DES TUILERIES AVEC LE PRINCE IMPÉRIAL. - AUTEUR HERVÉ BERNARD, HISTORIEN DE MARINE.

**GUSTAVE LE GRAY PREMIER PHOTOGRAPHE OFFICIEL
DE LA FAMILLE IMPÉRIALE
(1820-1884)**



**Gustave Le Gray
Docteur Conneau.**

**PHOTOGRAPHIE COLORIÉE DU CÉLÈBRE PHOTOGRAPHE DU SECOND EMPIRE GUSTAVE LE GRAY
REPRÉSENTANT UN MEMBRE DE LA FAMILLE.**

(Vers 1850 avec son cadre d'époque – Signature au Tampon Humide, en bas de l'œuvre, à droite)

Un des grands de la photographie du XIX^e, inventeur, artiste, portraitiste de renom Gustave Le Gray est l'auteur de la première photographie d'un chef d'Etat, en France, Louis-Napoléon Bonaparte diffusée après le coup d'Etat du 2 décembre 1851. Photographe officiel du Second Empire (1852-1860) il immortalise - durant l'année 1852 - toutes les étapes de l'ascension de Louis-Napoléon vers l'Empire. Invité dans le département de la Marne, au Camp de Châlons, il y réalise - un reportage - contenu dans un superbe *Album Photographique*. En 1856 et 1857, il prend des clichés de la naissance du Prince Impérial puis des déplacements de la Cour et du Couple Impérial, en Province, dans les départements de l'Ouest de la France de la Bretagne et de la Normandie. Il réalise sur les Côtes de la France des photographies « Marines » d'une éclatante beauté dont les prix, aux enchères, atteignent des sommets...Le docteur Henri Conneau est souvent au côté du couple impérial lors des déplacements en Province. **Famille Amiral Henri Rieunier - © Collection Privée Hervé Bernard.**

L'ILLUSTRE AMIRAL HENRI RIEUNIER AURA UN PETIT-FILS QUI ÉPOUSERA LA FILLE DU GÉNÉRAL DE DIVISION LOUIS CONNEAU - FILS DU DOCTEUR HENRI CONNEAU, AMI DE NAPOLEON III - NÉ ET ÉLEVÉ AU PALAIS DES TUILERIES AVEC LE PRINCE IMPÉRIAL. - AUTEUR HERVÉ BERNARD, HISTORIEN DE MARINE.

LES SALTIMBANQUES



Leboeuf Frossard Pierre Bonaparte Jérôme Rouher Conneau Mathilde Piétri Napoléon III Haussmann Olivier Persigny Eugénie Fleury Louis

GRAVURE SATYRIQUE EN COULEUR DU SECOND EMPIRE INÉDITE APPARTENANT A LA COLLECTION CONNEAU INTITULÉE

LES SALTIMBANQUES

Leboeuf - Frossard - Pierre Bonaparte - Jérôme - Rouher - Conneau - Mathilde - Piétri - Napoléon III - Haussmann - Olivier - Persigny - Eugénie - Fleury - Louis

(LA FAMILLE IMPERIALE ET LE DOCTEUR HENRI CONNEAU, LE PLUS INTIME DES INTIMES)

DIMENSIONS DE L'OEUVRE : HAUTEUR 44 cm x LONGUEUR 54 cm.

Famille Amiral Henri Rieunier - © Collection Privée Hervé Bernard.

L'ILLUSTRE AMIRAL HENRI RIEUNIER AURA UN PETIT-FILS QUI ÉPOUSERA LA FILLE DU GÉNÉRAL DE DIVISION LOUIS CONNEAU - FILS DU DOCTEUR HENRI CONNEAU, AMI DE NAPOLEÓN III - NÉ ET ÉLEVÉ AU PALAIS DES TUILERIES AVEC LE PRINCE IMPÉRIAL. - AUTEUR HERVÉ BERNARD, HISTORIEN DE MARINE.

THÉÂTRE DU CAMP MILITAIRE DE SATHONAY
REPRÉSENTATION DES « SALTIMBANQUES »



THÉÂTRE DU CAMP DE SATHONAY (près LYON) – REPRÉSENTATION « LES SALTIMBANQUES ».

Le camp militaire de Sathonay où venait de s'établir, en 1858, une division de retour d'Afrique possédait une salle de Théâtre. Chaque soir, en 1859, des pièces empruntées aux répertoires du Gymnase et des Variétés se déroulaient sous les applaudissements des officiers et de la troupe.

Le dessin reproduit un tableau de la pièce théâtrale intitulée : *LES SALTIMBANQUES*.

L'entrainement comique d'une saisissante originalité, les costumes traditionnels et les acteurs qui interprétaient sur scène les personnages de Odry, Hyacinthe et Flore ont, de façon quasi-certaine, permis à l'« artiste » auteur de la gravure satyrique en couleur de la page précédente de tirer sa source principale d'« inspiration » de la pièce théâtrale, « *Les Saltimbanques* », jouée au camp de Sathonay près de Lyon.

© Collection Privée Hervé Bernard

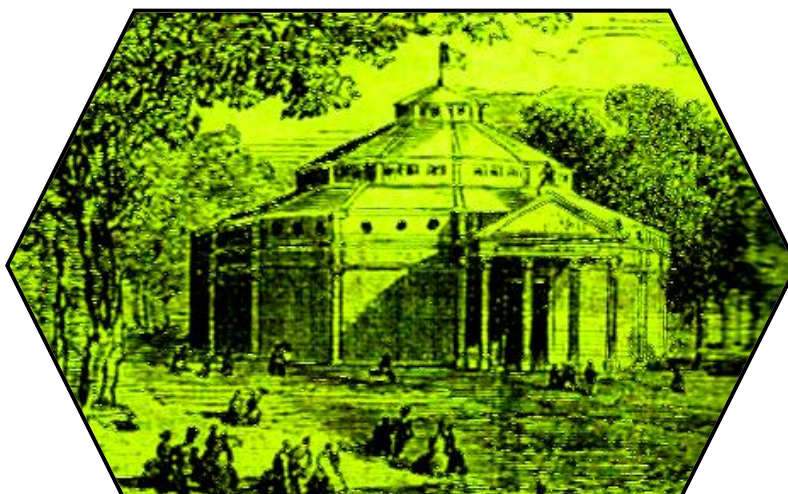

MONUMENT DE PARIS - CIRQUE DE L'IMPÉRATRICE EUGÉNIE.

© Collection Privée Hervé Bernard.

L'ILLUSTRE AMIRAL HENRI RIEUNIER AURA UN PETIT-FILS QUI ÉPOUSERA LA FILLE DU GÉNÉRAL DE DIVISION LOUIS CONNEAU - FILS DU DOCTEUR HENRI CONNEAU, AMI DE NAPOLEON III - NÉ ET ÉLEVÉ AU PALAIS DES TUILERIES AVEC LE PRINCE IMPÉRIAL. - AUTEUR HERVÉ BERNARD. HISTORIEN DE MARINE.

EXPOSITIONS UNIVERSELLES DE 1855 ET DE 1867 À PARIS.



PALAIS DE L'INDUSTRIE.



ARRIVÉE DU CORTÈGE IMPÉRIAL AU PALAIS DE L'INDUSTRIE, LE 15 MAI 1855.

Le 15 mai 1855 s'ouvrit l'Exposition Universelle, dans les Champs-Élysées, où l'on avait construit exprès un Palais de l'Industrie. L'Exposition fut brillante et attira des visiteurs, venus de tous les coins du monde. Napoléon III déployait pompes et fastes pour recevoir les hôtes de marque de la France. Le docteur Henri Conneau participa donc aux fêtes somptueuses, banquets et bals lors de ces visites protocolaires qui furent nombreuses, notamment celle en août 1855, de la reine Victoria d'Angleterre, etc.

En novembre 1855, Victor-Emmanuel II, roi de Sardaigne, provoqua chez nous des démonstrations sympathiques. Avec lui voyageait le comte de Cavour, à qui l'Italie actuelle doit tant de reconnaissance. © Collection Privée Hervé Bernard.

EXPOSITION UNIVERSELLE DE 1867, À PARIS.

PLAN D'ENSEMBLE DU PALAIS, DU PARC ET DU JARDIN, PUBLIÉ PAR LA COMMISSION IMPÉRIALE.

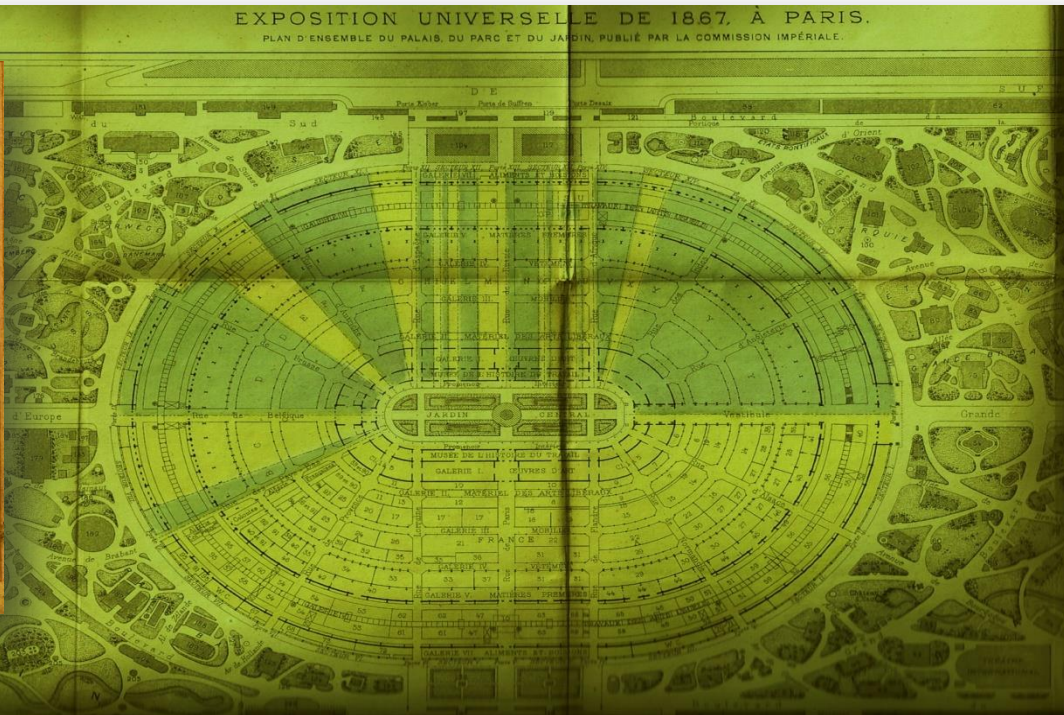
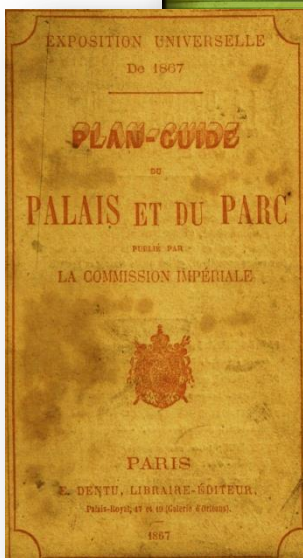

EXPOSITION UNIVERSELLE DE 1867 : PLAN-GUIDE DU PALAIS ET DU JARDIN, PUBLIÉ PAR LA COMMISSION IMPÉRIALE.

A l'époque de la splendide Exposition Universelle de 1867, à Paris, toutes les têtes couronnées de l'Europe et les cours étrangères sont venues visiter Napoléon III au Palais des Tuileries et ont été ses hôtes. L'Empire était arrivé au plus haut point de sa *Prospérité* et au plus haut degré de sa *Puissance*. Document original. Le docteur Henri Conneau était aux côtés de l'Empereur et de l'Impératrice au Palais des Tuileries.

Amiral Henri Rieunier - © Collection Privée Hervé Bernard.

L'ILLUSTRE AMIRAL HENRI RIEUNIER PRÉSENT À L'EXPOSITION UNIVERSELLE DE 1867, À PARIS.
 « APOTHÉOSE DE LA PUISSANCE ET DE LA PROSPÉRITÉ DE LA FRANCE DU SECOND EMPIRE »
 AUTEUR HERVÉ BERNARD HISTORIEN DE MARINE, MEMBRE DE L'A.E.C.

EXPOSITION UNIVERSELLE DE 1867, À PARIS.

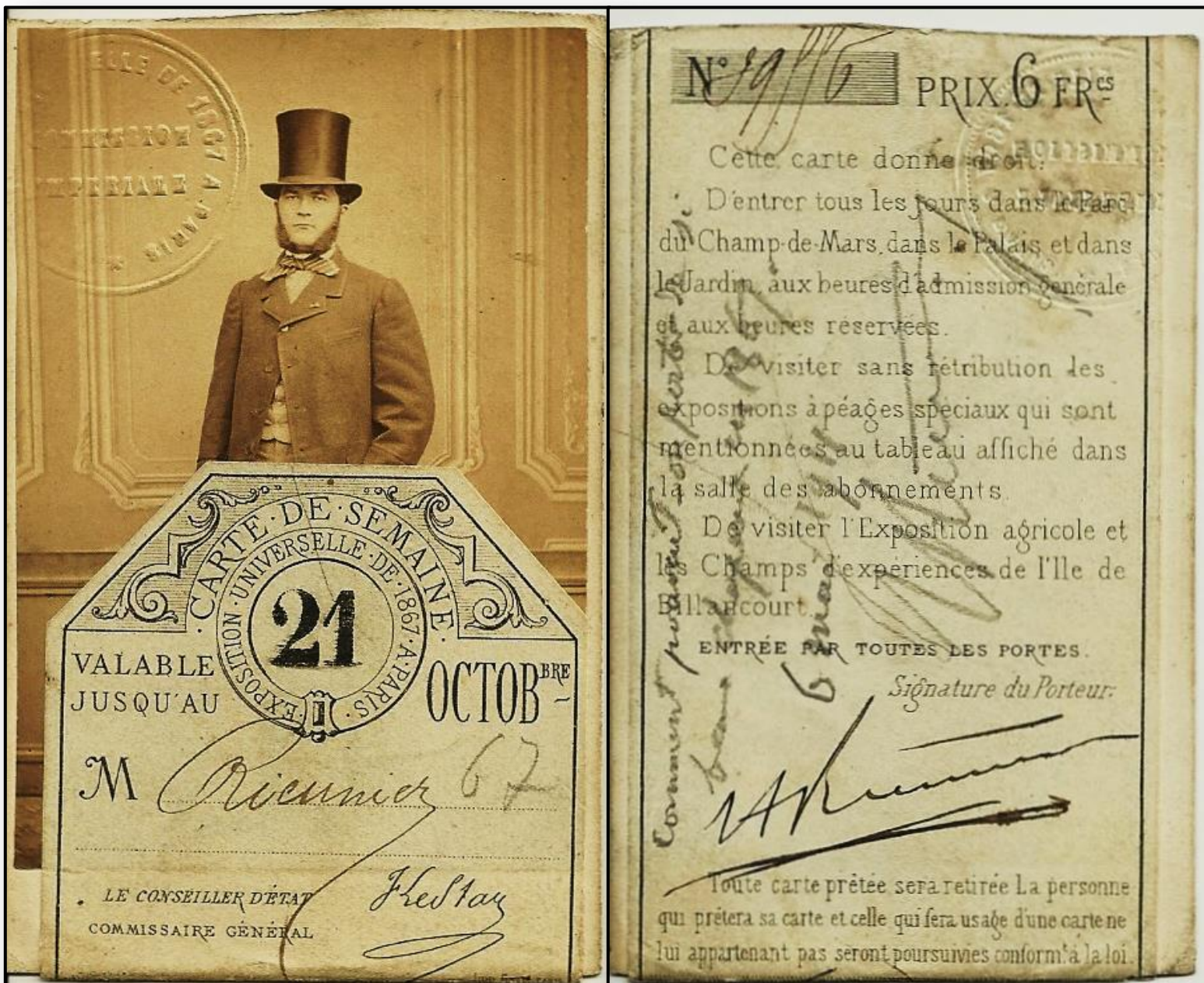

PHOTOGRAPHIE EXCEPTIONNELLE RECTO-VERSO - EN FORMAT CARTE DE VISITE - REPRÉSENTANT L'AMIRAL HENRI RIEUNIER AVEC LE CACHET, EN HAUT À GAUCHE, DE LA « COMMISSION IMPÉRIALE » DE L'EXPOSITION UNIVERSELLE DE 1867, À PARIS. ON PEUT AISÉMENT LIRE SUR LE DOCUMENT QUE LA CARTE D'ABONNEMENT ÉTAIT VALABLE UNE SEMAINE ET CE JUSQU'AU 21 OCTOBRE 1867, SANS RESTRICTION, ET DONNAIT DROIT : « D'ENTRER PENDANT LA PÉRIODE TOUS LES JOURS DANS LE PARC DU CHAMP-DE-MARS ET DANS LE JARDIN AUX HEURES D'ADMISSION GÉNÉRALE ET AUX HEURES RÉSERVÉES. DE VISITER SANS RÉTRIBUTION LES EXPOSITIONS À PÉAGES QUI ÉTAIENT MENTIONNÉES AU TABLEAU AFFICHÉ DANS LA SALLE DES ABONNEMENTS. DE VISITER L'EXPOSITION AGRICOLE ET LES CHAMPS D'EXPÉRIENCES DE L'ILE DE BILLAN COURT. L'ENTRÉE ÉTAIT VALABLE PAR TOUTES LES PORTES. SIGNATURE D'HENRI RIEUNIER ». AU VERSO, AU CRAYON, DE LA MAIN D'HENRI RIEUNIER, UNE MENTION MANUSCRITE, DATÉE DU 6 MAI 1911 : « COMMENT POUVAIT-ON PORTER DE SI BEAUX CHAPEAUX EN 1867 ».

LA MODE SOUS LE SECOND EMPIRE ÉTAIT BIEN LE TRIOMPHE DU CHAPEAU DE FORME DIT « TUYAU DE POËLE » QUE PORTAIT L'AMIRAL HENRI RIEUNIER, EN 1867.

LE DOCTEUR HENRI CONNEAU ÉTAIT AUSSI PRÉSENT À L'EXPOSITION UNIVERSELLE DE 1867.

COPYRIGHT - © COLLECTION PRIVÉE HERVÉ BERNARD

L'ILLUSTRE AMIRAL HENRI RIEUNIER AURA UN PETIT-FILS QUI ÉPOUSERA LA FILLE DU GÉNÉRAL DE DIVISION LOUIS CONNEAU - FILS DU DOCTEUR HENRI CONNEAU, AMI DE NAPOLÉON III - NÉ ET ÉLEVÉ AU PALAIS DES TUILERIES AVEC LE PRINCE IMPÉRIAL. - AUTEUR HERVÉ BERNARD, HISTORIEN DE MARINE.

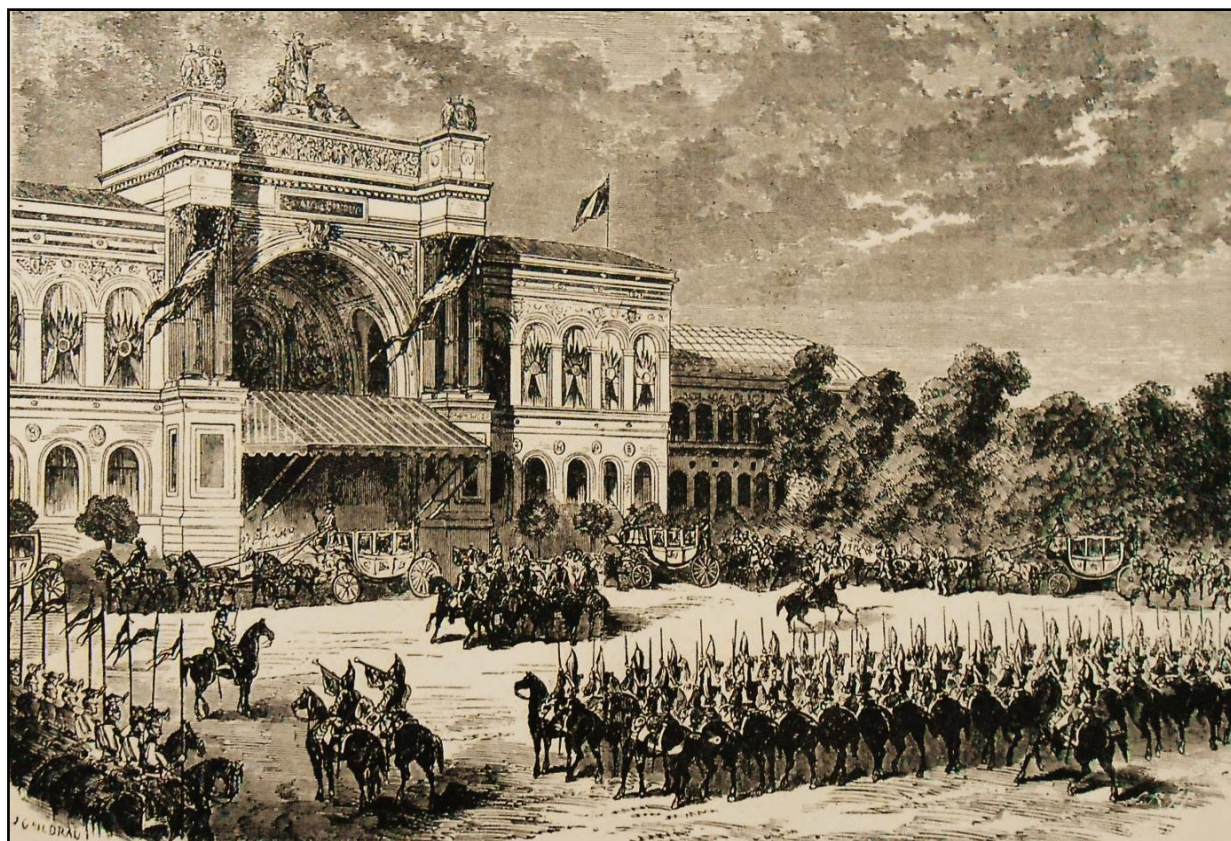

INAUGURATION OFFICIELLE DE L'EXPOSITION DE 1867
LE CORTÈGE IMPÉRIAL ARRIVANT AU PALAIS DES CHAMPS-ÉLYSÉES
DESSIN DE GAILDRAU - LE MONDE ILLUSTRÉ
© COLLECTION PRIVÉE HERVÉ BERNARD



PALAIS DE L'INDUSTRIE SUR LES CHAMPS-ÉLYSÉES
EXPOSITION UNIVERSELLE DE 1867
CE PALAIS CONSTRUIT EN 1855, SUBSISTA JUSQU'EN 1900.

L'ILLUSTRE AMIRAL HENRI RIEUNIER AURA UN PETIT-FILS QUI ÉPOUSERA LA FILLE DU GÉNÉRAL DE DIVISION LOUIS CONNEAU - FILS DU DOCTEUR HENRI CONNEAU, AMI DE NAPOLEÓN III - NÉ ET ÉLEVÉ AU PALAIS DES TUILERIES AVEC LE PRINCE IMPÉRIAL. - AUTEUR HERVÉ BERNARD, HISTORIEN DE MARINE.

NAPOLEÓN III



PORTRAIT DE NAPOLEÓN III
GÉNÉRAL DE DIVISION
PHOTOGRAPHIE DE PIERSON
ARCHIVES DU GÉNÉRAL LOUIS CONNEAU
© COLLECTION PRIVÉE HERVÉ BERNARD

L'ILLUSTRE AMIRAL HENRI RIEUNIER AURA UN PETIT-FILS QUI ÉPOUSERA LA FILLE DU GÉNÉRAL DE DIVISION LOUIS CONNEAU - FILS DU DOCTEUR HENRI CONNEAU, AMI DE NAPOLÉON III - NÉ ET ÉLEVÉ AU PALAIS DES TUILERIES AVEC LE PRINCE IMPÉRIAL - AUTEUR HERVÉ BERNARD, HISTORIEN DE MARINE.

SCIENCES ET ARTS SOUS LE SECOND EMPIRE

Sciences et Arts
CATALOGUE
DE LA
LIBRAIRIE D'ARCHITECTURE
DE
BANCE
ÉDITEUR



Ce Catalogue annule les précédents.

PARIS
13, rue Bonaparte, 13,
En face le palais des Beaux-Arts.
—
1862

12 BANCE, ÉDITEUR,

DESCRIPTION ARCHÉOLOGIQUE
DES MONUMENTS DE PARIS
PAR M. DE GUILHERMY,
Membre du Comité de la Langue, de l'Histoire et des Arts de la France,
et de la Commission des édifices religieux.

Un vol. in-12 de 400 pages, illustré de 15 gravures sur acier et de 22 dessins gravés sur bois d'après les dessins de Ch. Fichor, et d'un plan de Paris gravé sur acier d'après M. Roguer, Architecte. Nouvelle édition. 6 fr.

DESCRIPTION DE NOTRE-DAME
(CATHÉDRALE DE PARIS)
PAR
M. DE GUILHERMY,
Membre du Comité de la Langue, de l'Histoire et des Arts de la France,
et de la Commission des édifices diocésains ;
ET
M. VIOLLET-LE-DUC
Architecte du Gouvernement, Inspecteur général des édifices diocésains.

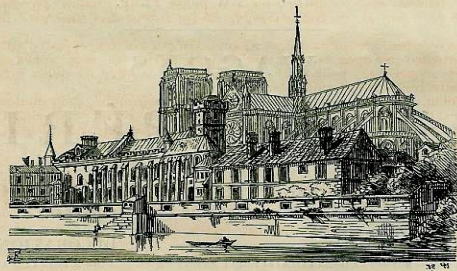

Dédié à Monseigneur l'Archevêque de Paris

Un vol. in-12, illustré de cinq vignettes gravées sur bois et imprimées à part.
Prix, cartonné à l'anglaise : 3 fr.
ÉDITION DE LUXE, format grand in-8. 5 fr.

22 BANCE, ÉDITEUR,

ci-après la table détaillée de tous les édifices et fragments de monuments publiés dans les dix premières années.

TABLES DES NOMS D'AUTEURS.

BALTARD , architecte. Voir Halles centrales.	LENORMAND , architecte. Voir Hôtel.
BALLU , architecte. Voir Comble.	LEQUEUX , architecte. Voir Mairie des Batignolles.
BELLU , entrepreneur de charpente. Voir Echafaudage.	LEVICOMTE , architecte. Voir Mairie du XI ^e arrondissement.
BESWILWALD , architecte. Voir Plafond.	MERINDOL , architecte. Voir Palais des grands-ducs de Poitiers.
CLERGET , architecte. Voir Mairie de Vincennes.	MILLET , architecte. Voir Chapelle, Eglise, Maison, Couverture, Serrurerie, Ferrure, Grille, Grillage, Peinture murale, Décoration, Vitraux.
CONSTANT-DUFEUX , architecte. Voir Palais de Fontainebleau.	MORIN , architecte. Voir Théâtre.
DAVIOD , architecte. Voir Urinoirs.	PETIT , architecte. Voir Marché du Châteaudeau-d'Eau.
DENUELLE , peintre-décorateur. Voir Décoration. Plafond.	POLONCEAU , ing. en chef au chemin de fer d'Orléans. Voir. Train impérial.
DOMMEY , architecte. Voir Palais de Justice. Tombeau.	RABATEL . Voir Couverture.
DUBAN , architecte. Voir Ecole impériale des Beaux-Arts, Palais du Louvre, Sainte-Chapelle de Paris.	REVOIL , architecte. Voir Fonts baptismaux Tabernacle, Tombeaux.
DUJ , architecte. Voir Palais-de-Justice. Tombeau.	ROHAULT fils, architecte. Voir Campanile de Pise.
GILBERT , architecte. Voir Prison Mazas.	ROLLAND , architecte. Voir Mairie du XI ^e arrondissement, Réservoir.
GODEBEUF , architecte. Voir Tombeau.	ROUSSEL , entrepreneur de serrurerie. Voir Comble.
GRISARD , architecte. Voir Caserne de la Garde de Paris.	THIERRY , architecte. Voir Hôpital.
HITTOFF , architecte. Voir Cirque Napoléon.	TRAVERS , entrepreneur de serrurerie. Voir Comble.
LABROUSTE , architecte. Voir Bibliothèque Sainte-Genève, Bibliothèque impériale. Tombeau.	VAUDOYER , architecte. Voir Grille.
LASSUS , architecte. Voir Notre-Dame de Paris, Sainte-Chapelle de Paris, Flèche Saint-Pierre-de-Dijon, Tombeau.	VERDIER , architecte. Voir Couvent de l'Assomption.
LAVAL , architecte. Voir Asile impérial de Vincennes.	VIOLLET-LE-DUC , architecte. Voir Notre-Dame de Paris, Abbaye de Saint-Denis, Cathédrale d'Amiens, Sacristie de Notre-Dame de Paris, Décoration, Train impérial, Bronze, Meubles, Orfèvrerie, Vitraux.
LECOINTE , architecte. Voir Prison Mazas.	



Charles BANCE
(1771-1863)
© Collection Hervé Bernard.



Louis-Jacques BANCE
(1761-1847)
© Collection Hervé Bernard.

ÉDITEURS LIBRAIRIES D'ARCHITECTURE AU TEMPS DE L'EMPEREUR NAPOLÉON III.
Gravures-Portraits des deux premiers frères d'une longue lignée d'Éditeurs Libraires d'Architectures, à Paris : Charles BANCE (1771-1863) dit « BANCE le Jeune », Louis-Jacques BANCE (1761-1847) - le Père de Baltazard BANCE (1804-1862) - dit « BANCE l'Aîné » le célèbre graveur et marchand d'estampes à la tête de la plus vieille maison d'Édition et d'Architecture de Paris qu'il créa en 1781. Quelques extraits des pages de l'un des Catalogues de la célèbre « Librairie d'Architecture de BANCE, Éditeurs », avec - Les Tables des Noms d'Auteurs - détaillées de tous les édifices et fragments de monuments publiés dans les dix dernières années : On peut lire les noms des Grands Architectes du Second Empire comme Viollet-le-Duc, Baltard, etc. Année 1862. L'auteur de la présente monographie est un des descendants de la famille de BANCE, son arrière grand-mère maternelle était née BANCE, la fille de Baltazard BANCE.
© Collection Hervé Bernard.

L'ILLUSTRE AMIRAL HENRI RIEUNIER AURA UN PETIT-FILS QUI ÉPOUSERA LA FILLE DU GÉNÉRAL DE DIVISION LOUIS CONNEAU - FILS DU DOCTEUR HENRI CONNEAU, AMI DE NAPOLÉON III - NÉ ET ÉLEVÉ AU PALAIS DES TUILERIES AVEC LE PRINCE IMPÉRIAL - AUTEUR HERVÉ BERNARD, HISTORIEN DE MARINE

SCIENCES ET ARTS SOUS LE SECOND EMPIRE

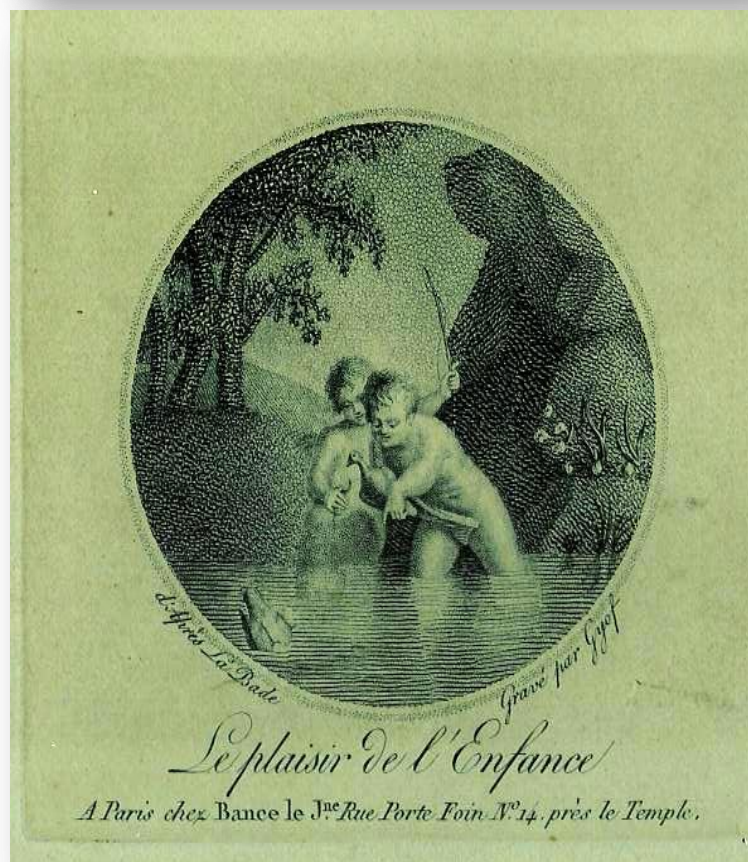
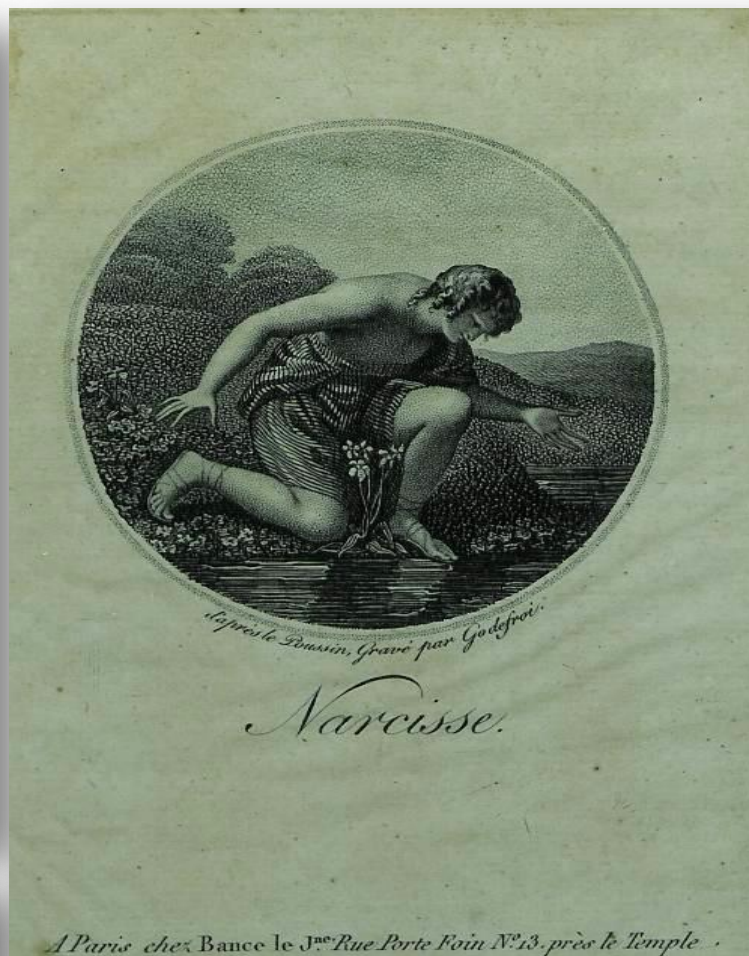

QUATRE ÉPREUVES D'ESTAMPES
D'ÉPOQUE NAPOLÉON III.
A Paris chez BANCE le JEUNE
Parmi les nombreux modèles créés notamment sous la Révolution et le 1^{er} Empire.

© Collection Hervé Bernard.

L'ILLUSTRE AMIRAL HENRI RIEUNIER AURA UN PETIT-FILS QUI ÉPOUSERA LA FILLE DU GÉNÉRAL DE DIVISION LOUIS CONNEAU - FILS DU DOCTEUR HENRI CONNEAU, AMI DE NAPOLÉON III - NÉ ET ÉLEVÉ AU PALAIS DES TUILERIES AVEC LE PRINCE IMPÉRIAL - AUTEUR HERVÉ BERNARD, HISTORIEN DE MARINE

SCIENCES ET ARTS SOUS LE SECOND EMPIRE

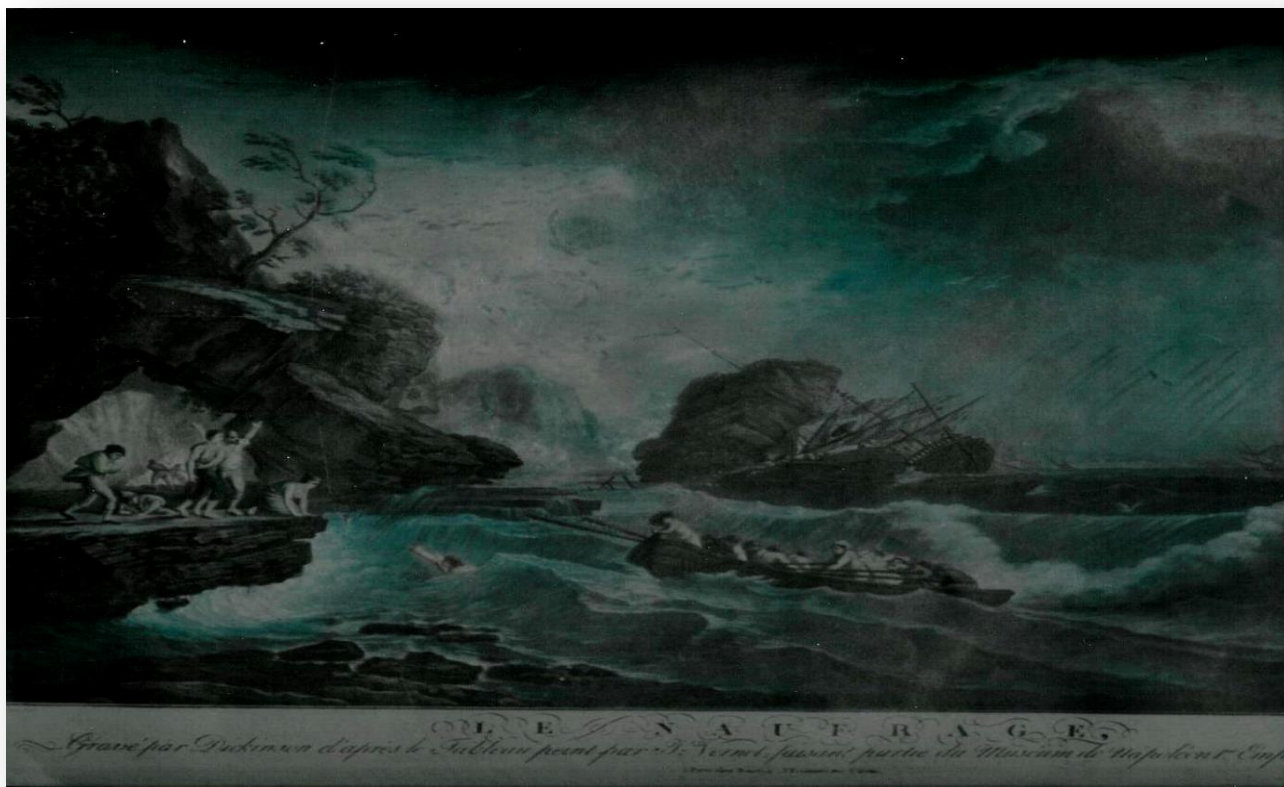

BANCE (Jacques-Louis), graveur et marchand d'estampes, né à Claville (Eure), le 18 avr. 1761. Son père, un cultivateur peu aisé, mourut quand il avait neuf ans. Par l'entremise d'un oncle, il fut placé à Evreux chez un maître sellier. Son apprentissage terminé, Bance entreprit son tour de France et travailla assez longtemps à Dieppe. Il était à Paris et se préparait à devenir maître carrossier, quand éclata la Révolution.

Il était lié avec Louis Lecœur, élève de Debucourt, qui gravait comme son maître à l'aquatinte et en couleurs. Fort de ses conseils et de ses leçons, il commença à graver des planches inspirées par les événements du jour. *La Prise de la Bastille*, dont il fut débité un grand nombre d'épreuves, décida de sa vocation et commença sa fortune. Les caricatures politiques et surtout les éventails, dont la vogue était considérable, lui valurent de grands succès et des bénéfices appréciables. Devenu marchand d'estampes, il savait tâter habilement le pouls du public et le servir à souhait. De cette époque datent des séries sur la découverte du Pérou, les Incas, l'histoire grecque et romaine. Il s'était créé des débouchés dans le Midi de la France, en Espagne et au Portugal. Il envoyait aux colonies des estampes tout encadrées, en noir et en couleur, et, pour faciliter aux colons les paiements, il avait organisé avec eux un système d'échanges.

Ses affaires prospérant, il appela auprès de lui son frère Charles. Désormais, il fut dans le commerce parisien Bance aîné. En févr. 1792, il avait épousé Marie-Julie Barblé, sœur de Barblé du Bocage. Il en eut neuf enfants, dont deux seulement, un fils, qui lui succéda, et une fille, lui survécurent.

Parmi les nombreuses planches qu'il édita sous l'Empire, Beraldi cite : *Napoléon et Joséphine*, médaillon au pointillé en couleurs; *Clémence de S. M. l'Empereur et Roi*; *Vue de l'illumination de la place de la Concorde pour le mariage de Napoléon et de Marie-Louise*; *Cavalerie impériale française*, *Cavalerie impériale russe*; *Marie-Louise*; *Je prie pour la France*, petite pièce ovale représentant le Roi de Rome, et qui tire son intérêt de la date de sa publication : 8 mars 1814. D'une série de quatre pièces — *Viens avec mamam*; *Grimpe, Fanfan*; *Monte à dada*; *Viens tout seul* — Beraldi écrit ironiquement qu'il la recommande aux coliffeurs. A son commerce d'estampes, Bance avait joint celui des ouvrages sur l'architecture et les arts du dessin. Son habileté, ses grandes connaissances en cette matière lui permirent de composer son fonds de la manière la plus heureuse. Il était arbitre près le tribunal de commerce. Quand il mourut d'une attaque d'apoplexie, le 26 mars 1847, à l'âge de quatre-vingt-six ans, il avait cédé à son fils la direction de sa maison depuis plusieurs années. Le marchand d'estampes qui figure dans le roman d'Anatole France *les Dieux ont soif* a été dessiné, selon toute vraisemblance, sur son modèle.

BIBLIOGRAPHIE. — *Notice sur Bance aîné, ancien éditeur, marchand d'estampes, 1847.* — Beraldi, *Les graveurs du XIX^e s.*, t. 1, 1885, p. 89.

P. LÉOUAY.

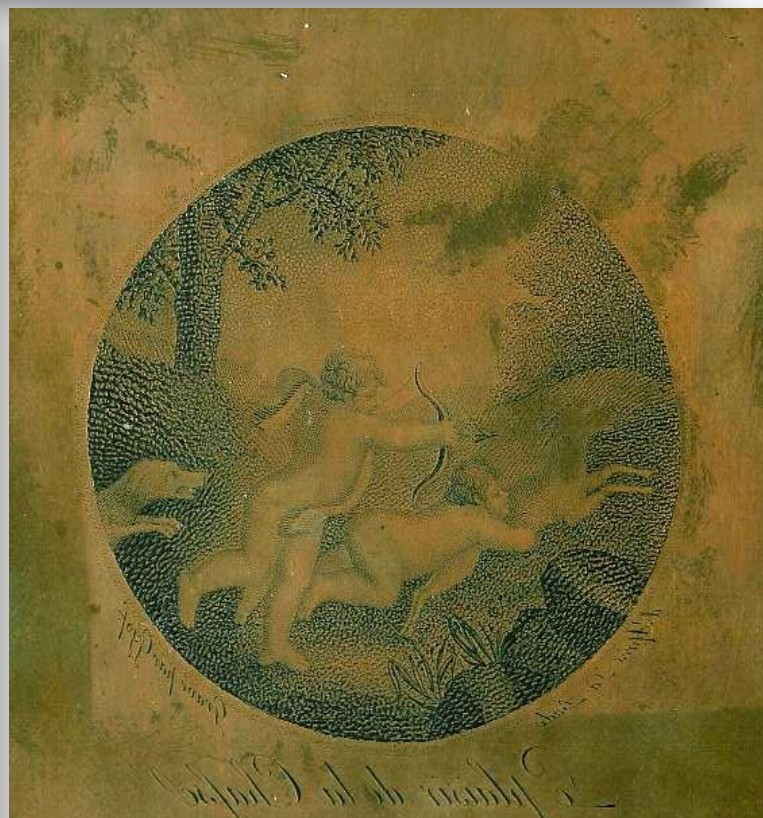

ÉPOQUE NAPOLÉON III.
 Plaque de cuivre originale, matrice d'estampes, à Paris
 chez BANCE le Jeune.
 « LE NAUFRAGE »
 Gravé par Dickinson d'après le Tableau de Vernet faisant partie du
 Muséum de Napoléon 1^{er} Empereur des Français,
 à Paris, chez BANCE.
EXTRAIT DE BERALDI.
 Les Graveurs du XIX^eme Siècle : BANCE, article signé de P. Léouay.
 © Collection Hervé Bernard.

CROIX DE GENÈVE - MÉDAILLE COMMÉMORATIVE 1870/1871



**CROIX DE GENÈVE
1870-1871**

Décoration portée par des citoyens français à l'occasion de la campagne 1870-1871.

Cette décoration se compose d'une croix grecque en bronze de 38mm ; cette croix n'a pas de revers, elle est suspendue à un ruban moiré blanc portant la *Croix-Rouge* brochée.

Née à l'initiative d'Henry Dunant (1828-1910) - le fondateur du mouvement de la *Croix-Rouge* internationale - la Convention internationale de Genève du 22 août 1864 réglait le sort des blessés en temps de guerre.

En France, il se constitua donc l'une des Sociétés dites de la *Croix-Rouge* :

« LA SOCIÉTÉ FRANÇAISE DE SECOURS AUX BLESSÉS MILITAIRES DES ARMÉES DE TERRE ET DE MER »

(Reconnue d'utilité publique le 23 juin 1866)

© Collection Hervé Bernard.

LETTRE DU PRINCE IMPÉRIAL À LOUIS CONNEAU, LE 29 JUIN 1876

« MON CHER AMI,

JE VIENS, À MON RETOUR DU CAMP, DE TROUVER LA LETTRE PAR LAQUELLE VOUS M'EXPRIMEZ UN VŒU QU'UNE CONFIDENCE DE VOTRE PÈRE M'AVAIT DÉJÀ FAIT CONNAÎTRE, ET QUE JE ME FERAI UN DEVOIR ET UNE VRAIE JOIE DE RÉALISER.

J'AI PRIÉ M. CLARY DE ME TROUVER À PARIS UNE LAME EXTRA-FINE ET D'ORDONNANCE. SUR UN DES CÔTÉS DE LA LAME, JE FAIS GRAVER LA DÉDICACE, ET, SUR L'AUTRE, UN VIEUX CRI DE GUERRE DE FRANCE QUE JE DÉSIRE VOUS VOIR PRENDRE COMME DEVISE, ÉTANT, BIEN SÛR, *PASSAVANT LE MEILLOR*. VOUS PASSEZ AVANT LE MEILLEUR DANS MON AMITIÉ : C'EST POURQUOI JE SOUHAITE QUE VOUS PASSIEZ AUSSI AVANT LE MEILLEUR SUR LE CHAMP DE BATAILLE ET PARTOUT OÙ LE DEVOIR PEUT VOUS APPELER.

MON AFFECTION POUR VOUS EST FLATTÉE PAR LA PENSÉE QUE C'EST MOI QUI VOUS AURAI DONNÉ L'ÉPÉE QUI SERA, J'EN SUIS SÛR, L'INSTRUMENT DE VOTRE FORTUNE ET DE VOTRE GLOIRE À VENIR.

SI J'AI LA JOIE QUE J'AMBITIONNE DE COMBATTRE AVEC VOUS CÔTE À CÔTE, CHAQUE COUP QUE JE VOUS VERRAI FRAPPER, JE ME DIRAI : MORDIEU ! L'ÉPÉE VAUT CONNEAU ET CONNEAU VAUT L'ÉPÉE ! ET LA VUE DE VOTRE COURAGE ME FERA TRESSAILLIR D'AISE.

SI, PAR MALHEUR, JE NE SUIS PAS ASSEZ HEUREUX POUR PARTAGER AVEC VOUS LES MÊMES PÉRILS, SI JE NE PUIS SABRER UN JOUR EN AUSSI BONNE COMPAGNIE, EH BIEN ! JE SERAI ENCORE CONTENT DE PENSER QUE CE SOUVENIR DE NOTRE ÉTROITE AMITIÉ VOUS SUIVRA PARTOUT, ET QUE, PENDUE AU CÔTÉ DU CŒUR, CETTE BONNE ARME SERA TOUJOURS PRÊTE À MONTRER QUE LE VÔTRE EST CHAUD ET NOBLE.

NAPOLEON ».

L'ILLUSTRE AMIRAL HENRI RIEUNIER AURA UN PETIT-FILS QUI ÉPOUSERA LA FILLE DU GÉNÉRAL DE DIVISION LOUIS CONNEAU - FILS DU DOCTEUR HENRI CONNEAU, AMI DE NAPOLÉON III - NÉ ET ÉLEVÉ AU PALAIS DES TUILERIES AVEC LE PRINCE IMPÉRIAL - AUTEUR HERVÉ BERNARD. HISTORIEN DE MARINE

GÉNÉRAL DE DIVISION LOUIS (NAPOLÉON, EUGÈNE, JOSEPH) CONNEAU
(PALAIS DES TUILERIES, 1856 - CHAVILLE, 1930)

GRAND-OFFICIER DE LA LÉGION D'HONNEUR
GRAND-CROIX DE L'ORDRE DE SAINT-MICHEL ET SAINT-GEORGES
BRILLANT CAVALIER - UN GRAND CHEF DE L'ARMÉE FRANÇAISE
PENDANT LA GRANDE GUERRE DE 1914 - 1918.

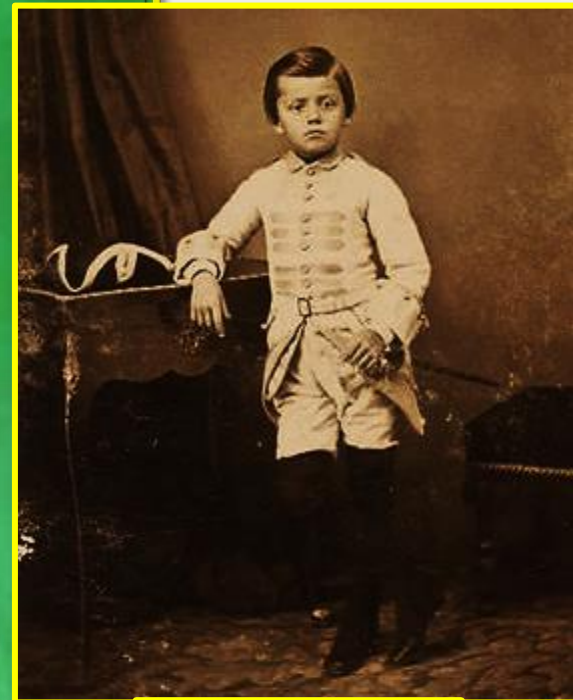

LOUIS CONNEAU
1862

L'ILLUSTRE AMIRAL HENRI RIEUNIER AURA UN PETIT-FILS QUI ÉPOUSERA LA FILLE DU GÉNÉRAL DE DIVISION LOUIS CONNEAU - FILS DU DOCTEUR HENRI CONNEAU, AMI DE NAPOLÉON III - NÉ ET ÉLEVÉ AU PALAIS DES TUILERIES AVEC LE PRINCE IMPÉRIAL - AUTEUR HERVÉ BERNARD, HISTORIEN DE MARINE

GÉNÉRAL CONNEAU

Chaville (S et O)
le 22 Nov.^r 1921

Mon cher Camarade,

Je serais très heureux
de pouvoir vous donner
pour le Baron Mazcotti
les renseignements qu'il
désire ... mais, malheureusement,
tous les papiers de mon
père ont été volés ou
brûlés au 4 sep.^r 1870 et
à l'incendie des Tuileries.

Si vous le voulez bien, cependant
venez me voir chez ma

LETTRE DU GÉNÉRAL DE DIVISION LOUIS CONNEAU AU COMMANDANT WEIL DEMEURANT 3 RUE RABELAIS, À PARIS. DANS LA RÉPONSE IL CONVIENT DE NOTER : "TOUS LES PAPIERS DE MON PÈRE (LE DOCTEUR HENRI CONNEAU) ONT ÉTÉ VOLÉS OU BRÛLÉS AU 4 SEPTEMBRE 1870 ET À L'INCENDIE DES TUILERIES". CHAVILLE, 22 NOVEMBRE 1921.

L'ILLUSTRE AMIRAL HENRI RIEUNIER AURA UN PETIT-FILS QUI ÉPOUSERA LA FILLE DU GÉNÉRAL DE DIVISION LOUIS CONNEAU - FILS DU DOCTEUR HENRI CONNEAU, AMI DE NAPOLÉON III - NÉ ET ÉLEVÉ AU PALAIS DES TUILERIES AVEC LE PRINCE IMPÉRIAL - AUTEUR HERVÉ BERNARD, HISTORIEN DE MARINE

GÉNÉRAL CONNEAU

Mon cher, M^{lle} Conneau, qui
habite à Paris, 16 rue de Milan,
le mardi 29 nov. entre 2 et
3 heures, nous pourrions peut-
être, elle et moi, tâcher de
faire appel à nos souvenirs
d'enfance et vous donner
q. q renseignements utiles.

Veuillez agréer, Mon cher
Camarade, l'impression
de nos sentiments les
plus distingués et dévoués

L. Conneau

VERSO DE LA LETTRE DU GÉNÉRAL LOUIS CONNEAU AU COMMANDANT WEIL DEMEURANT 3 RUE RABELAIS, À PARIS. LA MENTION : "SI VOUS VOULEZ VOIR CHEZ MA SŒUR (MADEMOISELLE HENRIETTE CONNEAU, 1855-1933)". CHAVILLE, 22 NOVEMBRE 1921.

L'ILLUSTRE AMIRAL HENRI RIEUNIER AURA UN PETIT-FILS QUI ÉPOUSERA LA FILLE DU GÉNÉRAL DE DIVISION LOUIS CONNEAU - FILS DU DOCTEUR HENRI CONNEAU, AMI DE NAPOLEÓN III - NÉ ET ÉLEVÉ AU PALAIS DES TUILERIES AVEC LE PRINCE IMPÉRIAL - AUTEUR HERVÉ BERNARD, HISTORIEN DE MARINE

CHÂTEAU DE WILHELMSHOHE - EN ALLEMAGNE - CAPTIVITÉ DE L'EMPEREUR NAPOLEÓN III AVEC DEUX FIDÈLES COMPAGNONS DONT LE DOCTEUR HENRI CONNEAUMORT DE L'EX-EMPEREUR NAPOLEÓN III EN ANGLETERRE – LE 9 JANVIER 1873



CAPTIVITÉ DE L'EMPEREUR NAPOLEÓN III AU CHÂTEAU DE WILHELMSHOHE, EN ALLEMAGNE

Cliché Flamant – © Collection Hervé Bernard

Légende du cliché : Cette photographie, d'un aspect documentaire assez discutable, malgré l'ingénieuse juxtaposition des têtes réelles sur des corps reproduits d'après des dessins conventionnels, représente l'Empereur Napoléon III prisonnier des Allemands à Wilhelmshöhe. On peut voir, à quelques pas de lui, marchant en se tenant le bras, ses deux fidèles compagnons de captivité, dont le Docteur Henri Conneau. Ce fut le 4 septembre, jour même de la proclamation de la République à Paris, que Napoléon III arriva au château de Wilhelmshöhe, près de Cassel, qu'on lui avait assigné pour résidence. Ce château avait eu jadis pour hôte l'oncle de Louis-Napoléon, le roi Jérôme, qui, pendant son séjour en Westphalie, de 1807 à 1813, aimait à s'y arrêter. Le roi Guillaume * avait attaché à la personne du souverain prisonnier et déchu un de ses aides de camp, le général de Bayen.



*Guillaume 1^{er} (Frédéric-Louis)
Roi de Prusse et Empereur d'Allemagne
(1797-1888)

© Collection Hervé Bernard

L'ILLUSTRE AMIRAL HENRI RIEUNIER AURA UN PETIT-FILS QUI ÉPOUSERA LA FILLE DU GÉNÉRAL DE DIVISION LOUIS CONNEAU - FILS DU DOCTEUR HENRI CONNEAU, AMI DE NAPOLEÓN III - NÉ ET ÉLEVÉ AU PALAIS DES TUILERIES AVEC LE PRINCE IMPÉRIAL - AUTEUR HERVÉ BERNARD, HISTORIEN DE MARINE.

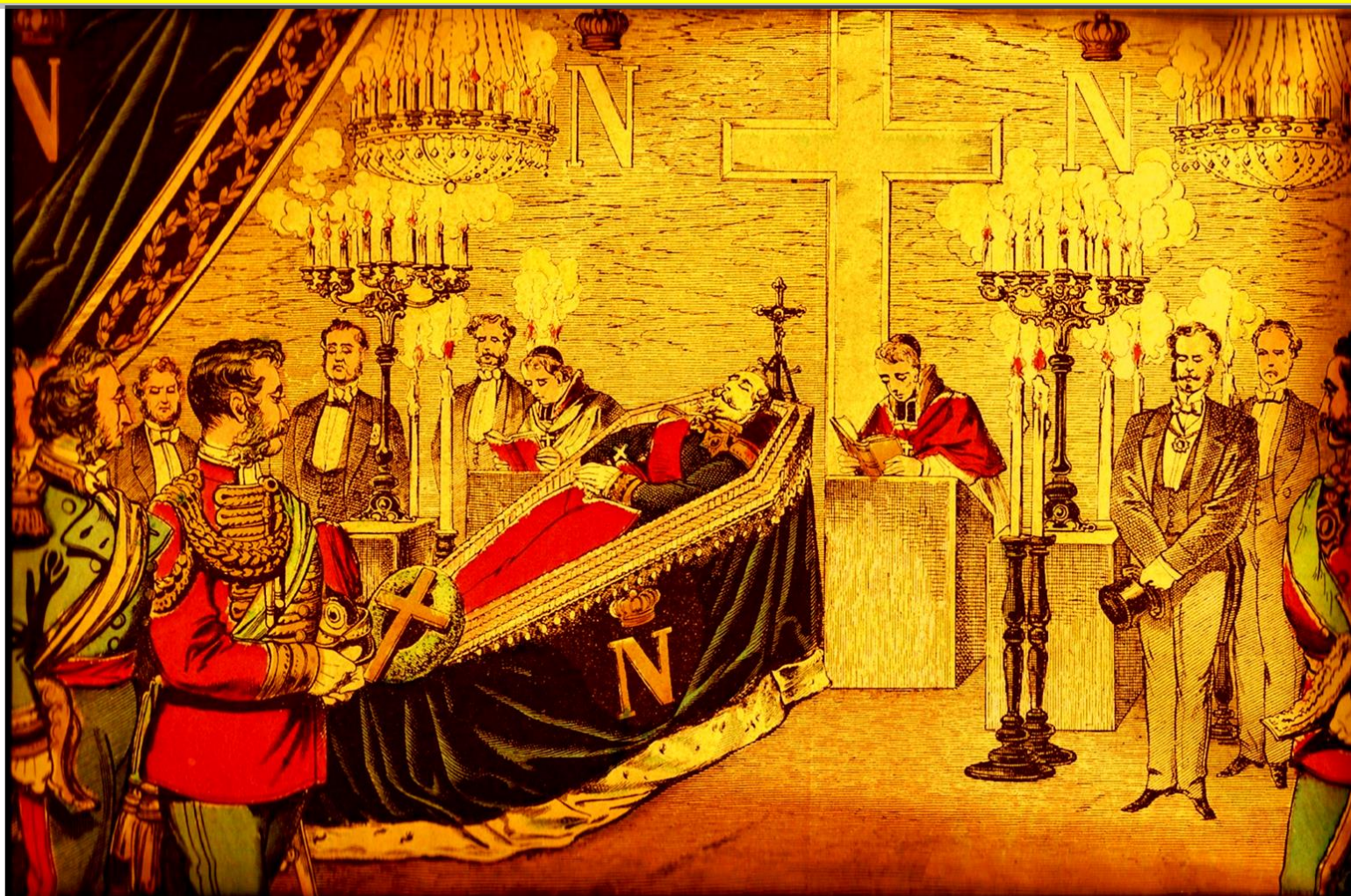

UNE PARTIE DE L'IMAGERIE PELLERIN D'ÉPINAL REPRÉSENTANT LA MORT DE L'EX-EMPEREUR NAPOLEÓN III.

Dans le courant du mois de décembre 1872, les médecins français dont le docteur Henri Conneau assistés des plus célèbres médecins anglais avaient tous été d'accord pour faire pratiquer sur l'ex-Empereur Napoléon III une opération afin d'en extraire la pierre, maladie dont il souffrait depuis plusieurs années. A la suite d'une intervention chirurgicale réalisée en trois temps par sir Henry Thompson l'ex-empereur Napoléon III rendit son dernier soupir, en exil, à l'âge de 65 ans le 9 janvier 1873.

Les funérailles religieuses eurent lieu le mercredi 15 janvier 1873 dans le petit village de Chislehurst, dans le Kent, près de Londres. L'Impératrice n'assistait pas à la cérémonie. Le Prince Impérial marchait seul derrière le cercueil placé sur un char funèbre tiré par 8 chevaux noirs. Après lui venait un long cortège des membres de la famille Bonaparte, une foule de hauts personnages et les dignitaires de France et de tous Pays, des délégations étrangères, etc. Le cortège se composait d'environ 800 personnes.

Croquis de l'ex-Empereur Napoléon III sur son lit de mort – Chislehurst, 9 janvier 1873. Documents - © Collection Hervé Bernard.

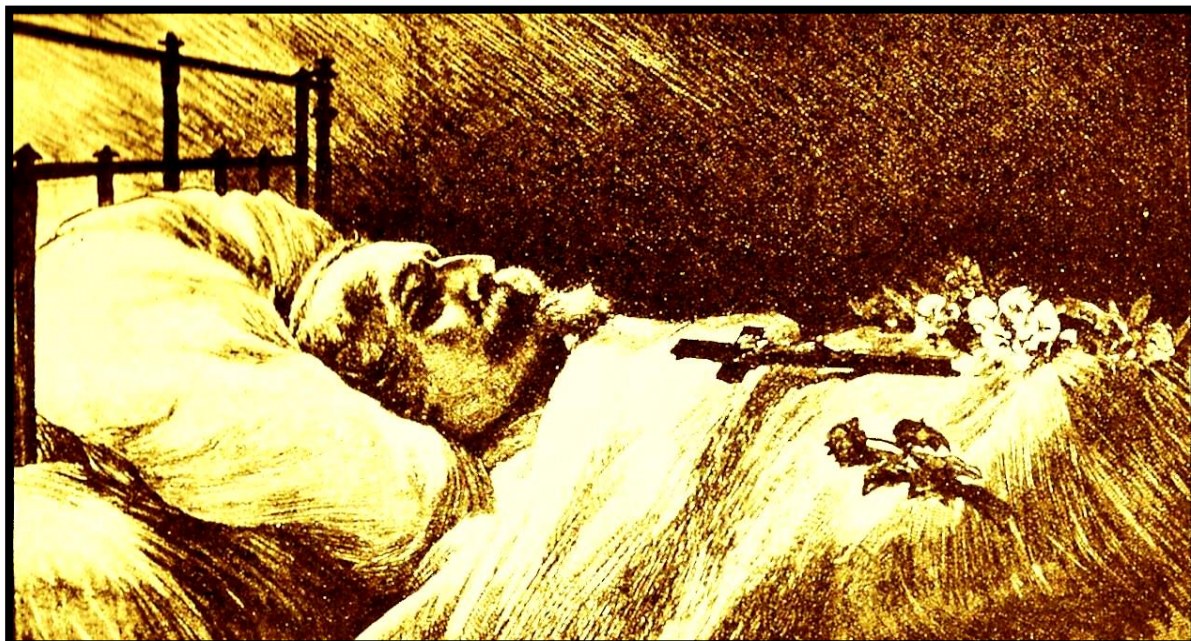

L'ILLUSTRE AMIRAL HENRI RIEUNIER AURA UN PETIT-FILS QUI ÉPOUSERA LA FILLE DU GÉNÉRAL DE DIVISION LOUIS CONNEAU - FILS DU DOCTEUR HENRI CONNEAU, AMI DE NAPOLÉON III - NÉ ET ÉLEVÉ AU PALAIS DES TUILERIES AVEC LE PRINCE IMPÉRIAL - AUTEUR HERVÉ BERNARD, HISTORIEN DE MARINE

PRÉSENT DE L'IMPÉRATRICE EUGÉNIE



- Exceptionnel Triptyque en bronze doré offert par l'Impératrice Eugénie -
La Croix du Christ au décor de la « fleur de lys » - et l'écrin de moire rouge et or portant des motifs identiques sur les faces externes – sont l'Emblème de la Royauté, ici, le Symbole du Corps Céleste et du Paradis.

© Collection Hervé Bernard.



Madame Juliette CONNEAU ; M. Louis CONNEAU, Sous-Lieutenant de Cavalerie, Mademoiselle Henriette CONNEAU ; M. Jules PASQUALINI, ancien Inspecteur des Beaux-Arts, ancien Conseiller Général, Chevalier de la Légion d'Honneur, Officier de l'Ordre des SS. Maurice & Lazare ; Madame Veuve LANGER ; Madame Elisa CONNEAU ; Mademoiselle Hortense PASQUALINI ; M. Louis LANGER, ex-Capitaine d'Artillerie ; MM. Adrien, Casimir & Mademoiselle Hortense LANGER ; Madame Veuve PALMERO ; Madame EUZIÈRE DE LA VALETTE & ses Enfants ; M. Horace SEBASTIANI, Magistrat, ancien Conseiller Général, & ses Enfants ; M. Hyacinthe SEBASTIANI, Receveur des Postes & ses Enfants ; M. le Vicomte TIBURCE SEBASTIANI, Préfet, Chevalier de la Légion d'Honneur, & ses Enfants ; M^{me} Pierre COLOMBANI née SEBASTIANI & ses Enfants ; M. Armand CONNEAU & ses Enfants ; M. Antonin CONNEAU, Receveur des Finances ; M. Camille CONNEAU, ancien Magistrat ; M. Louis CONNEAU, Curé ; M. Eugène CONNEAU, Capitaine de Frégate, Officier de la Légion d'Honneur ;

Ont l'honneur de vous faire part de la perte douloureuse qu'ils viennent de faire en la personne de

M. le Docteur HENRY CONNEAU,

Sénateur de l'Empire, Membre de l'Académie de Médecine, Premier Médecin de l'Empereur Napoléon III, Grand Officier de la Légion d'Honneur, Grand Croix de l'Ordre des SS. Maurice et Lazare, Officier d'Académie, etc., etc.

leur Mari, Père, Gendre, Frère, Beau-Frère, Neveu, Oncle & Cousin, décédé à la Porta (Corse), le 16 août 1877, dans sa 74^{me} année, muni des Sacrements de l'Eglise.

FAIRE-PART DE DÉCÈS DU DOCTEUR HENRI CONNEAU

SÉNATEUR DE L'EMPIRE, MEMBRE DE L'ACADÉMIE DE MÉDECINE, PREMIER MÉDECIN DE L'EMPEREUR NAPOLÉON III, GRAND-OFFICIER DE LA LÉGION D'HONNEUR, GRAND-CROIX DE L'ORDRE DES SAINTS MAURICE ET LAZARE, OFFICIER D'ACADÉMIE, ETC., ETC.

LA PORTA (CORSE), LE 16 AOÛT 1877, DANS SA 74^{ME} ANNÉE.

ON REMARQUE, LE NEVEU - M. EUGÈNE CONNEAU - ANCIEN AIDE DE CAMP DE NAPOLÉON III.

L'ILLUSTRE AMIRAL HENRI RIEUNIER AURA UN PETIT-FILS QUI ÉPOUSERA LA FILLE DU GÉNÉRAL DE DIVISION LOUIS CONNEAU - FILS DU DOCTEUR HENRI CONNEAU, AMI DE NAPOLEON III - NÉ ET ÉLEVÉ AU PALAIS DES TUILERIES AVEC LE PRINCE IMPÉRIAL - AUTEUR HERVÉ BERNARD, HISTORIEN DE MARINE

FORD COLLECTION – THE LATE DR. HENRY CONNEAU
FRIEND AND PHYSICIAN OF NAPOLEON III

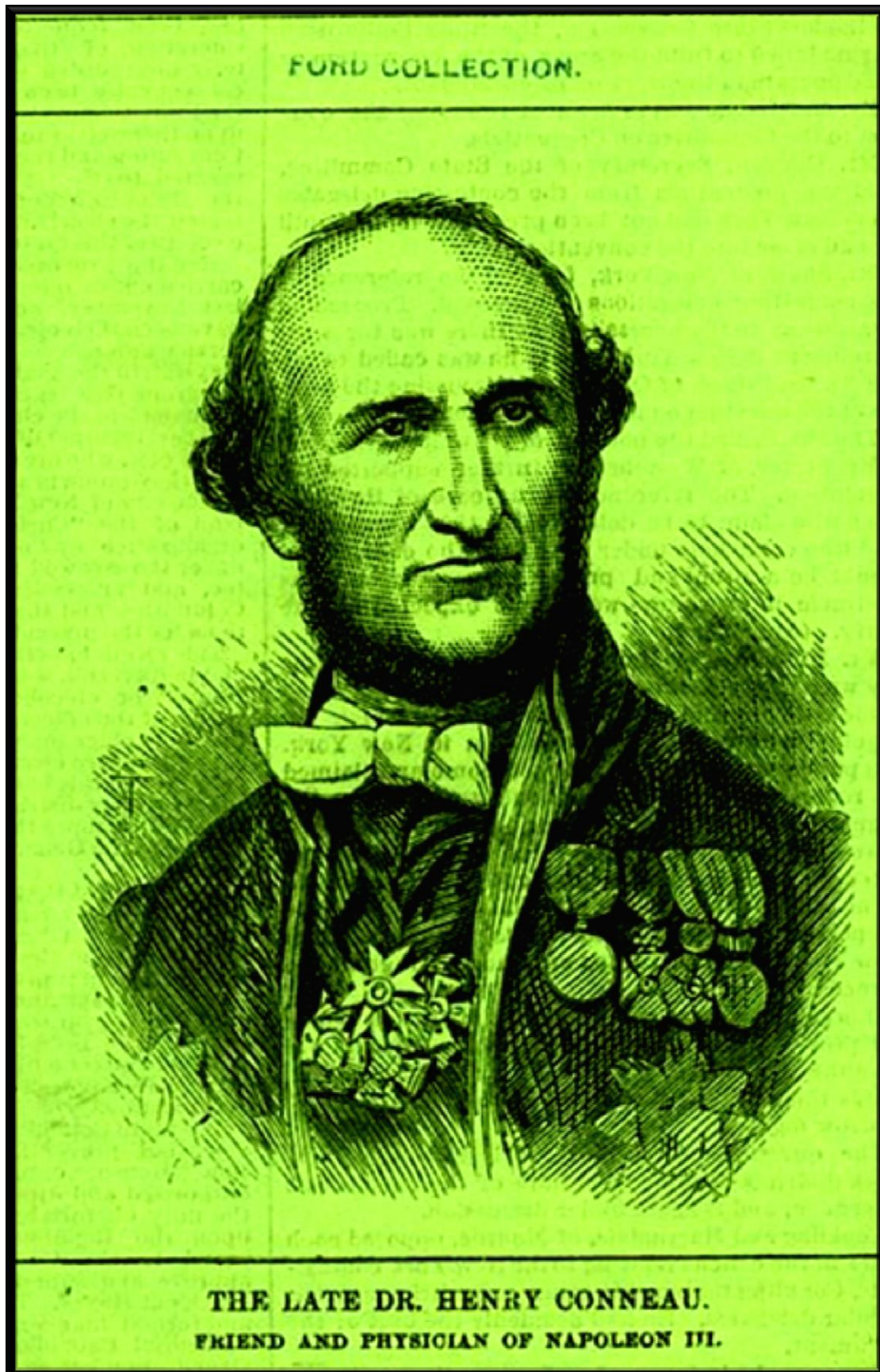

AQUARELLE INÉDITE RÉALISÉE PAR LE PRINCE IMPÉRIAL SIGNÉE "NAPOLÉON" POUR SON AMI LE PLUS INTIME ET LE PLUS PROCHE LOUIS CONNEAU - NÉ EN 1856 ET ÉLEVÉ AU PALAIS DES TUILERIES AVEC LE PRINCE IMPÉRIAL - COLLECTION PRIVÉE DE LOUIS CONNEAU, GÉNÉRAL DE DIVISION, GRAND-OFFICIER DE LA LÉGION D'HONNEUR, GRAND-CROIX DE L'ORDRE DE SAINT-MICHEL ET SAINT-GEORGES. COPYRIGHT - HERVÉ BERNARD HISTORIEN DE MARINE, MEMBRE DE L'A.E.C - BIARRITZ, JUILLET 2015.



L'ILLUSTRE AMIRAL HENRI RIEUNIER AURA UN PETIT-FILS QUI ÉPOUSERA LA FILLE DU GÉNÉRAL DE DIVISION LOUIS CONNEAU - FILS DU DOCTEUR HENRI CONNEAU, AMI DE NAPOLÉON III - NÉ ET ÉLEVÉ AU PALAIS DES TUILERIES AVEC LE PRINCE IMPÉRIAL - AUTEUR HERVÉ BERNARD, HISTORIEN DE MARINE

Année - N° 132.

Le numéro : 25 centimes

26 Avril 1917.

LE PAYS DE FRANCE



Organe des
ÉTATS
GÉNÉRAUX
DU
TOURISME

Edité par
Le Matin
2. 4. 6
boulevard Poissonnière
PARIS

G. al Conneau

Abonnement pour la France... 15 fr.

Abonnement pour l'Étranger. 20 fr.

GÉNÉRAL DE DIVISION LOUIS CONNEAU - COUVERTURE : « LE PAYS DE FRANCE » - 26 AVRIL 1917.

L'ILLUSTRE AMIRAL HENRI RIEUNIER AURA UN PETIT-FILS QUI ÉPOUSERA LA FILLE DU GÉNÉRAL DE DIVISION LOUIS CONNEAU - FILS DU DOCTEUR HENRI CONNEAU, AMI DE NAPOLÉON III - NÉ ET ÉLEVÉ AU PALAIS DES TUILERIES AVEC LE PRINCE IMPÉRIAL - AUTEUR HERVÉ BERNARD, HISTORIEN DE MARINE



AU CENTRE DE LA PHOTO, LE GÉNÉRAL DE DIVISION LOUIS CONNEAU - NAPOLÉON, EUGÈNE, JOSEPH - NÉ LE 9 JANVIER 1856 AU PALAIS DES TUILERIES, ENTOURÉ DE SON ÉTAT-MAJOR. PHOTO 1915. EN-DESSOUS, UNE GRAVURE DU PRINCE IMPÉRIAL - NAPOLÉON, EUGÈNE, LOUIS, JEAN, JOSEPH - NÉ LE 16 MARS 1856 AU PALAIS DES TUILERIES. CADET À LA « ROYAL ACADEMY OF WOOLWICH ».

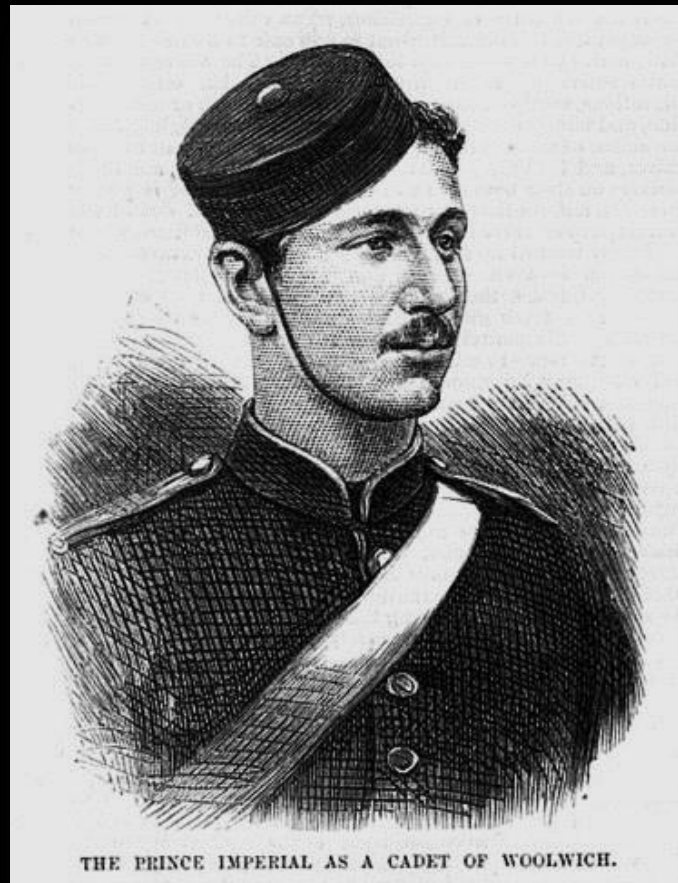

L'ILLUSTRE AMIRAL HENRI RIEUNIER AURA UN PETIT-FILS QUI ÉPOUSERA LA FILLE DU GÉNÉRAL DE DIVISION LOUIS CONNEAU - FILS DU DOCTEUR HENRI CONNEAU, AMI DE NAPOLÉON III - NÉ ET ÉLEVÉ AU PALAIS DES TUILERIES AVEC LE PRINCE IMPÉRIAL - AUTEUR HERVÉ BERNARD, HISTORIEN DE MARINE.

le nouveau cheval que j'ai acheté « D'Artagnan » a été fort admiré lors du défilé.



voici mon portrait en gr. uniforme.



me voilà comme tous les jours montrant aux anglais comment on monte dans notre pays.

ainsi comme je partage avec vous
un goût de justice
les manœuvres d'Autonne ont été
commencées et je compte en faire un peu
pour le fameux système de formation que
j'ai développé avec la tactique qui me
caractérise à nos régiments. —

Après avoir en Suisse, mes amitiés à
Espinasse mon souvenir d'aujourd'hui et
l'heure de la permission de M^{me} de
la guerre.

Votre bien affectueux ami

Napoléon

je vous écris sur le papier des hussards
bizarrerie militaire.

1874 : LOUIS CONNEAU EST À L'ÉCOLE SPÉCIALE MILITAIRE DE SAINT-CYR (1874-1876) DE « LA GRANDE PROMOTION ». IL DEVIENDRA GÉNÉRAL DE DIVISION, COMMANDANT DE CORPS D'ARMÉE (CAVALERIE) PENDANT LA GUERRE 1914/1918.

EXTRAITS DE LA LETTRE RECTO/VERSO DU PRINCE IMPÉRIAL À LOUIS CONNEAU, LE 29 JUIN 1874

« ACADEMIE ROYALE MILITAIRE DE WOOLWICH » - « 21^{ÈME} RÉGIMENT DE HUSSARDS BRITANNIQUES »

« LE NOUVEAU CHEVAL QUE J'AI ACHETÉ « D'ARTAGNAN » A ÉTÉ FORT ADMIRÉ LORS DU DÉFILÉ ».

LIBELLÉ DES PETITS CROQUIS ÉCRITS DE LA MAIN DU PRINCE IMPÉRIAL :

VOICI MON PORTRAIT EN GRAND UNIFORME.

ME VOILÀ COMME TOUS LES JOURS MONTRANT AUX ANGLAIS COMMENT ON MONTE DANS NOTRE PAYS.

VOTRE BIEN AFFECTIIONNÉ AMI.

SIGNÉ : NAPOLÉON

JE VOUS ÉCRIS SUR LE PAPIER DES HUSSARDS BIZARRERIE MILITAIRE !

L'ILLUSTRE AMIRAL HENRI RIEUNIER AURA UN PETIT-FILS QUI ÉPOUSERA LA FILLE DU GÉNÉRAL DE DIVISION LOUIS CONNEAU - FILS DU DOCTEUR HENRI CONNEAU, AMI DE NAPOLÉON III - NÉ ET ÉLEVÉ AU PALAIS DES TUILERIES AVEC LE PRINCE IMPÉRIAL - AUTEUR HERVÉ BERNARD, HISTORIEN DE MARINE



LE PRINCE IMPÉRIAL

**Napoléon Eugène Louis Jean Joseph
(1856-1879)**

**EN TENUE D'OFFICIER BRITANNIQUE – 1874.
(SORTI DE L'ACADÉMIE MILITAIRE ROYALE DE WOOLWICH)**

LA MARINE AU SIÈGE DE PARIS



FLOTTILLE DE LA SEINE.

THOMASSET, capitaine de vaisseau, commandant en chef.

RIEUNIER, capitaine de frégate, chef d'état-major.

GOUX, capitaine de frégate, commandant en second.

SALETA, lieutenant de vaisseau, officier d'ordonnance.

COURME, mécanicien principal de 1^{re} classe.

LECOMTE, aspirant de 1^{re} classe.

JOYAUT DE COUESNONGLE, sous-commissaire, commissaire de division.

BADIN, aide-commissaire, adjoint au sous-commissaire de division.

NOURY, médecin de 1^{re} classe, médecin de la division.

GUIOL, médecin de 2^e classe.

CONNEAU, lieutenant de vaisseau, capitaine du *Puebla*.

CONNEAU
2^{ME} RANG,
1^{ER} À
GAUCHE.

FLOTTILLE DE LA SEINE

AU SIÈGE DE PARIS LE LIEUTENANT DE VAISSEAU EUGÈNE, ANTOINE, SIMON CONNEAU, CAPITAINE DU "PUEBLA" ÉTAIT SOUS COMMANDEMENT HIÉRARCHIQUE D'HENRI RIEUNIER, CAPITAINE DE FRÉGATE, CHEF D'ÉTAT-MAJOR DE LA FLOTTILLE DES CANONNIÈRES DE LA SEINE, FUTUR AMIRAL ET FUTUR MINISTRE DE LA MARINE.

SORTI DE L'ÉCOLE NAVALE EN 1853, LE CAPITAINE DE VAISSEAU EUGÈNE, ANTOINE, SIMON CONNEAU (1835-1917), OFFICIER DE LA LÉGION D'HONNEUR - NEVEU DU DOCTEUR HENRI CONNEAU - AVAIT ÉTÉ OFFICIER D'ORDONNANCE, EN 1867, DE L'EMPEREUR NAPOLÉON III - EXTRAIT DE LISTE © COLLECTION PRIVÉE HERVÉ BERNARD.

BIARRITZ, JUILLET 2015.

NB : FAIT RARE DANS LA MARINE : LE CAPITAINE DE FRÉGATE HENRI RIEUNIER SERA NOMMÉ SUR LE CHAMP DE BATAILLE, PENDANT LE SIÈGE 1870-1871, CAPITAINE DE VAISSEAU, À 38 ANS, APRÈS SEULEMENT 11 MOIS AU GRADE DE CAPITAINE DE FRÉGATE.

L'ILLUSTRE AMIRAL HENRI RIEUNIER AURA UN PETIT-FILS QUI ÉPOUSERA LA FILLE DU GÉNÉRAL DE DIVISION LOUIS CONNEAU - FILS DU DOCTEUR HENRI CONNEAU, AMI DE NAPOLÉON III - NÉ ET ÉLEVÉ AU PALAIS DES TUILERIES AVEC LE PRINCE IMPÉRIAL - AUTEUR HERVÉ BERNARD, HISTORIEN DE MARINE.



LE PASSÉ – LE PRÉSENT – L'AVENIR
GRAVURE DU TEMPS

L'ILLUSTRE AMIRAL HENRI RIEUNIER AURA UN PETIT-FILS QUI ÉPOUSERA LA FILLE DU GÉNÉRAL DE DIVISION LOUIS CONNEAU - FILS DU DOCTEUR HENRI CONNEAU, AMI DE NAPOLEÓN III - NÉ ET ÉLEVÉ AU PALAIS DES TUILERIES AVEC LE PRINCE IMPÉRIAL - AUTEUR HERVÉ BERNARD, HISTORIEN DE MARINE

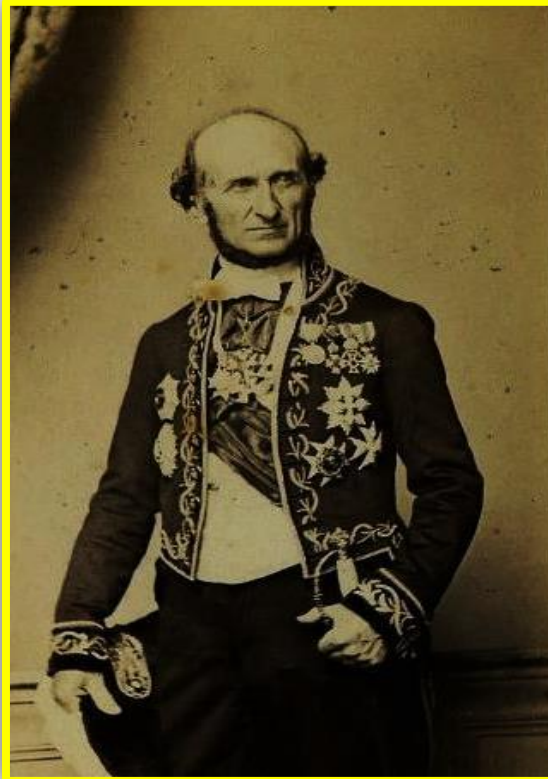

LE DOCTEUR HENRI CONNEAU
D'APRÈS UNE PHOTOGRAPHIE DE CREMIÈRE.
© Collection Privée Hervé Bernard

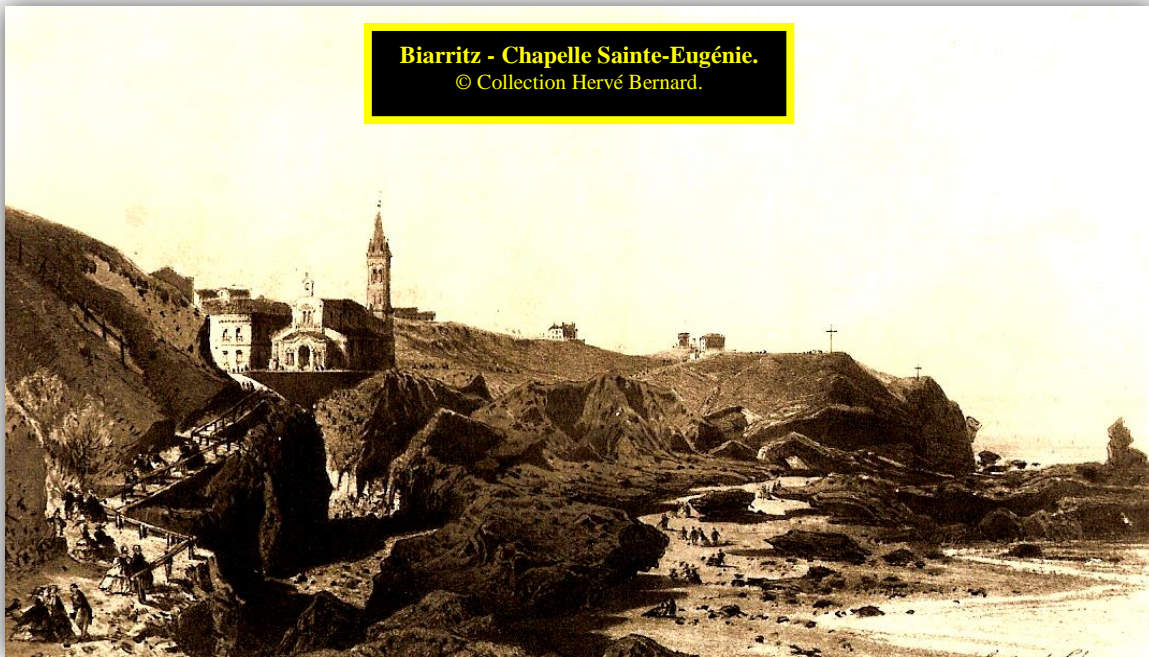

Biarritz - Chapelle Sainte-Eugénie.
© Collection Hervé Bernard.

Modèle déposé. Tous droits de traduction et d'adaptation réservés pour tous Pays.
© Copyright.

Auteur Hervé BERNARD - Famille Moussempès à Biarritz depuis le XIV^{ème} Siècle, en 1335, chasseurs de baleines. Se reporter à l'ouvrage "*Splendeurs de Biarritz*" du même auteur, paru aux éditions Atlantica, en 2012.

Imprimé en France - ÉDITIONS ATLANTICA - 64200 BIARRITZ.

Dépôt Légal : Édition - Février 2012.

Cadre - Biscuit, signé : J. PEYRE 1863 - LE PRINCE IMPÉRIAL - Provenant de la collection Conneau.



© Collection Privée Hervé Bernard.

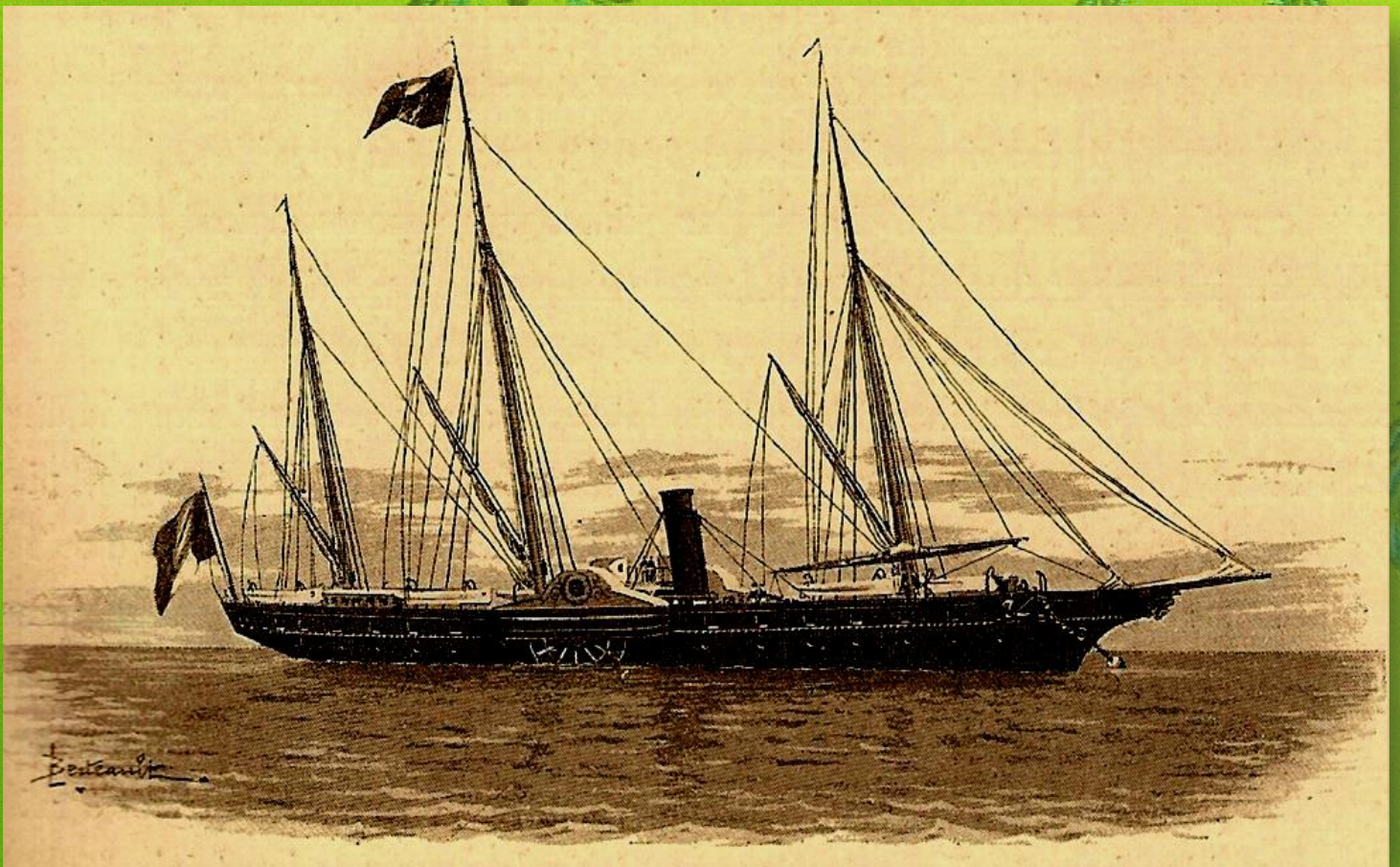

AIGLE

Yacht de l'Empereur Napoléon III et de l'Impératrice Eugénie.
Le docteur Henri Conneau sera aussi à son bord.